天津市軍事管制委員會報紙雜誌登記證新字第貳號
經中國人民郵政登記認爲第二類新聞紙類天津郵政管理局登記執照第叁壹號

進步日報

第一三五三號
社址 天津羅斯福路二四一號
全國各地郵局均可訂閱
今天本報一大張半
售人民幣六百元不加郵費
電報掛號四一四一 郵政信箱一〇〇

電話號碼
總編室	2.4142 2.4143	經理室	2.4190
政教組	2.5127 2.4024	廣告課	2.0949
財經組	2.4508 2.4023	印刷部	2.4020
社會服務組	2.4536	電話訂報	2.5145
		訂報查詢	2.1050

昨日印完時間二十時七分

今天本報內容提要
★蘇聯電影藝術工作者代表團今晨離津赴南京 津中蘇友協昨晚設宴歡送
★蘇聯電影藝術家與津市電影觀衆見面
★全國農村普遍展開「中蘇友好月」活動
★長治專區「中蘇友好集體農莊」成立（以上一版）
★津市愛國衛生模範評選完成今舉行獎模大會
★樺康、樂松生談赴朝慰問觀感 文中：中國人民志願軍這樣教育了我（以上二版）
★天津鐵路分局工程技術人員舉行學習蘇聯先進經驗座談會（三版）
★法國共產黨發表聲明揭露侵越戰爭的罪惡性質
★越南人民軍在紅河地區殲法軍兩連
★捷克通訊社廣播斯蘭斯基反國家陰謀中心案起訴書（以上四版）
★蘇聯共產黨黨章（五版）

蘇聯電影藝術工作者代表團離津
津中蘇友協黃松齡副會長昨設宴歡送

【本報訊】天津市中蘇友好協會副會長黃松齡昨晚設宴歡送蘇聯電影藝術工作者代表團。團長貲道羅夫，團員拉迪尼娜、契爾卡索夫、契爾柯夫、彼得羅夫、巴甫洛夫及蘇聯影片輸出公司駐華總代表處總代表史福德應邀出席。

蘇聯駐津總領事馬鐵夫、蘇聯對外文化協會天津辦事處代表郭力克也應邀出席了宴會。

天津市中蘇友好協會副會長張國藩、楊石先，總幹事方紀出席招待。

出席作陪的有：天津市人民政府副市長吳德，秘書長吳硯農、副秘書長婁凝先，中國人民解放軍天津警備區政治部主任鍾炳昌，市教育局局長梁寒冰，市外事處處長章文晉，市交際處處長李士曾，中央音樂學院院長馬思聰，天津市人民藝術劇院副院長何遲，市總工會副主席谷小波，市民主婦女聯合會副主席丁一，市學生聯合會主席張濟，市文學藝術界聯合會副主任李霽野，華北影片經理公司天津辦事處主任沈華，以及著名的勞動模範王德山、劉陰福、郭秀雲等。

出席作陪的還有：中國人民第二屆赴朝慰問團總團長劉景範，副總團長胡厥文、李明灝、周欽岳，秘書長李頡伯，副秘書長嚴仁廣、馬儀。

應邀出席作陪的還有：陪同蘇聯電影藝術工作者代表團來津的中央人民政府文化部電影局秘書長田方，中國影片經理公司總經理羅光達，北京電影製片廠廠長汪洋，名演員金焰，電影工作者成蔭、孫滓等。

天津市中蘇友好協會副會長黃松齡致詞說：我們熱愛你們所創造的蘇維埃人的英雄形象，因而也熱愛你們。他舉杯祝賀中蘇兩國人民友誼與文化交流的日益發展，祝賀中國人民偉大領袖毛澤東主席的身體健康，祝賀中國人民最親密的朋友、全世界勞動人民的領袖和導師斯大林同志的身體健康。

貲道羅夫團長致答詞。他說：我可以向你們保證，我們將付出更大的努力，爲更鮮明地表現人民的形象而奮鬥。我相信：現在正在進行的「中蘇友好月」活動，一定會進一步鞏固中蘇兩國人民的偉大友誼。

宴會始終在極爲親切友好的歡樂氣氛中進行。

席間賓主頻頻爲中蘇兩國人民牢不可破的永恆的友好團結，爲毛澤東主席的身體健康，爲斯大林同志的身體健康，爲中蘇兩國人民保衛和平反對侵略新的勝利、爲中蘇兩國電影藝術新的發展與新的成就而乾杯。會場上不時迸發出暴風雨般的歡呼聲與爽朗的笑聲。

宴會結束後，天津市中蘇友好協會總幹事方紀代表天津市七十萬會員向代表團獻禮。他說：禮物雖輕如鴻毛，但它代表了我們天津市七十萬會員對蘇聯藝術家的感激與敬佩。貲道羅夫團長和契爾卡索夫先後講話，表示謝意。他們的講話，一再引起熱烈的掌聲。

宴會前後共歷兩小時，全場始終浸沉在最熱烈的空氣裏。

【又訊】蘇聯電影藝術工作者代表團結束了在津訪問後，於今晨（二十五日）零時十六分離津赴南京。

前往車站歡送者有：天津市中蘇友好協會副會長黃松齡、張國藩、楊石先，總幹事方紀，天津市人民政府副市長吳德、秘書長吳硯農、副秘書長婁凝先，中國人民解放軍天津警備區政治部主任鍾炳昌，市教育局局長梁寒冰，市外事處處長章文晉，市交際處處長李士曾，天津市人民藝術劇院副院長何遲，市總工會副主席谷小波、俞鎭峯，市學生聯合會主席張濟，市民主婦女聯合會副主席丁一，市文學藝術界聯合會副主任李霽野等。

前往車站歡送者還有：蘇聯駐津總領事馬鐵夫，蘇聯對外文化協會天津辦事處代表郭力克等。

蘇聯電影藝術工作者代表團團長貲道羅夫及全體團員與歡送者一一握手，並一再親切地向歡送者道別致意。

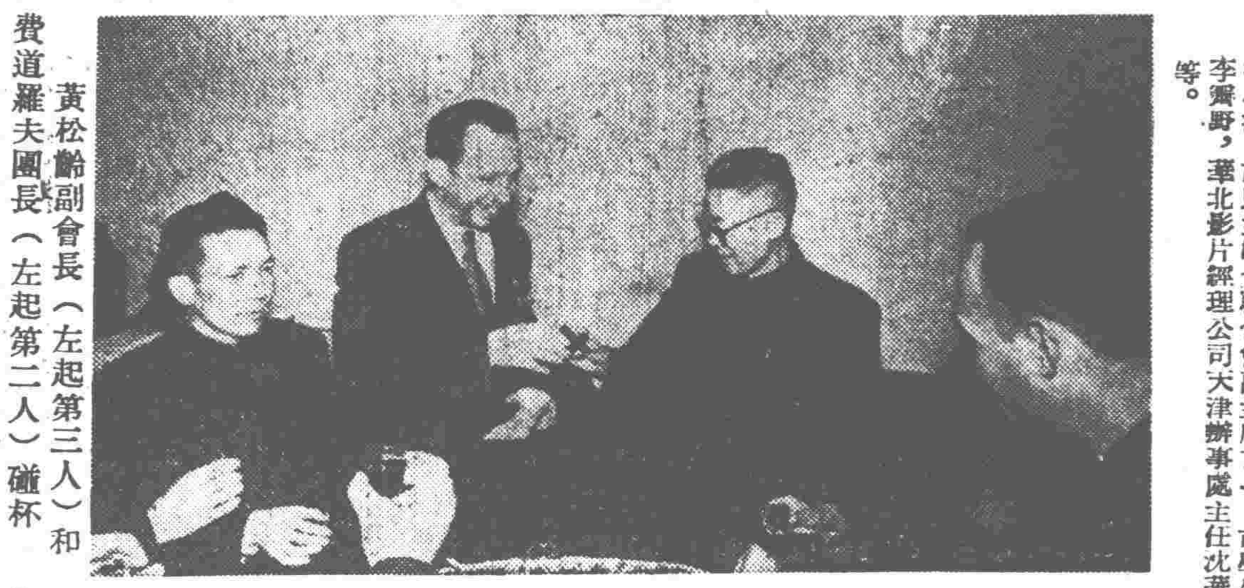

黃松齡副會長（左起第三人）和貲道羅夫團長（左起第二人）碰杯

代表們進入會場，第一人契爾柯夫，其後爲拉迪尼娜，貲道羅夫，契爾卡索夫。

蘇聯電影藝術工作者代表團
昨與津市千餘觀衆見面

【本報訊】蘇聯電影藝術工作者代表團團長貲道羅夫，團員拉迪尼娜、契爾卡索夫、契爾柯夫、彼得羅夫、巴甫洛夫和蘇聯影片輸出公司駐華總代表處總代表史福德，昨日下午四點半在中國大戲院與天津市的觀衆見面，蘇聯電影藝術工作者受到了熱烈的歡迎。

參加這個盛會的有天津市工人、戰士、學生、幹部和文化藝術教育工作者一千五百人。他們都是蘇聯影片的愛好者。

天津市中蘇友好協會代表團團長方紀總幹事向觀衆們逐一介紹了蘇聯電影藝術工作者代表團同志們的光輝的藝術成就，他並簡要地報告了蘇聯影片在天津放映以來的收穫。由一九四九年六月到今年十月，蘇聯影片已經在天津放映過二百四十三部，觀衆總數達九百九十六萬人（放映隊放映的影片部數及觀衆未計在內），僅「攻克柏林」一片的觀衆，在天津就有五十八萬六千人。本月七日開始的蘇聯影片展覽月，截至二十三日止，觀衆總數也已經有一百三十八萬七千人了。蘇聯電影，如「鄉村女教師」、「頓巴斯礦工」、「天才發明家」、「斯大林格勒大血戰」、「西伯利亞交響曲」等許多名片，對中國人民、對天津人民起了很大的鼓舞教育作用。「幸福的生活」影片中的插曲至今還在天津市廣泛地流傳着。天津市各階層都以最大的熱情來歡迎蘇聯電影藝術工作者，決心向他們學習。

方紀講話以後，全場起立鼓掌，向蘇聯電影藝術工作者致敬，並歡呼「中蘇友好萬歲」。

蘇聯電影藝術工作者代表團的三位團員：斯大林獎金獲得者，「馬克辛三部曲」和「頓巴斯礦工」等影片的主要演員、蘇聯人民藝術家契爾柯夫，斯大林獎金獲得者、「波羅的海代表」等片主要演員、蘇聯人民藝術家契爾卡索夫，斯大林獎金獲得者，「未婚妻」、「拖拉機手」和「幸福的生活」等片主要演員、蘇聯人民藝術家拉迪尼娜都在見面會上講了話。他們首先代表蘇聯電影藝術工作者和蘇聯人民向中國人民致意。他們一致表示一定要把中國人民對蘇聯電影、蘇聯電影藝術工作者的無限熱愛帶回國去，以更好的工作來進一步促進中蘇兩國人民的友好團結。

在拉迪尼娜講話以後，蘇聯電影藝術工作者代表團同志們接受了與會各界代表的獻花。會場上掌聲、歡呼聲融成一片。

貴賓們就在這熱烈、友好的氣氛中離開了會場。

會後，放映了蘇聯五彩影片「頓巴斯礦工」，剛與羣衆見過面並熱情地講了話的契爾柯夫出現在銀幕上，他所創作的榮譽礦工喬道連的形象，博得了觀衆一次再一次的掌聲。

記蘇聯電影藝術工作者和天津觀衆的會見

本報記者 洪光

昨天，中國大戲院舉行了「中蘇友好月」裏的又一個非常熱烈的集會：一千五百多個幸福的蘇聯影片觀衆，跟來到天津的蘇聯電影藝術工作者代表團團員們見了面。

這是一個令人難忘的場面。當蘇聯電影藝術家們走進會場時，人們用長久的鼓掌和歡呼歡迎他們。「莫斯科——北京」的歌聲還沒有停，「你從前是這樣，現在還是這樣……」（「幸福的生活」插曲）的歌聲又響了起來。

在主席台上並排站着，跟台下一塊鼓掌、一塊歡呼的是蘇聯電影藝術工作者代表團團長貲道羅夫、團員拉迪尼娜、契爾卡索夫、契爾柯夫、彼得羅夫、巴甫洛夫，還有蘇聯影片輸出公司駐華總代表處總代表史福德。拉迪尼娜、契爾卡索夫、契爾柯夫是早就在銀幕上跟天津市的觀衆見過不少次面的。人們也許不知道「拉迪尼娜」，但誰都認識農莊主席「畢百露」，認識女拖拉機手「馬麗亞娜」……。當台下知道彼得羅夫就是「斯大林格勒大血戰」等片的導演，以及巴甫洛夫就是「幸福的生活」、「我們堅持和平」等片的攝影師時，人們一下子意識到這些同志原來也是相知已久的老朋友。

應該說這些老朋友們知道的是：三年來，天津市的工人、戰士、學生、幹部，以及各界市民，通過蘇聯影片，受到了非常大的啓發和教育。天津市中蘇友好協會方紀總幹事在歡迎會上作了一個簡要的報告。他在報告中提到這樣幾個數字：從一九四九年六月到今年十月，蘇聯影片已經在天津放映過二百四十三部；不算放映隊，光是電影院的觀衆就有九百九十六萬人了。其中，「青年近衛軍」的觀衆是五十八萬六千人，「攻克柏林」的觀衆是三十九萬六千人。蘇聯影片展覽開始以來，觀衆總數已接近一百四十萬人了。

觀衆的數目字有力地說明：蘇聯電影已經成爲天津市人民文化生活中的一個主要部分。事實也正是這樣的：契爾卡索夫主演的「波羅的海代表」，曾經作爲天津市高等學校教師們改造思想的生動教材；高等學校的教師們從這部片子裏學習了如何站穩人民的立場。斯米爾諾娃（她因爲身體不適，沒能來天津）主演的「鄉村女教師」，[illegible]很光明，無限遠大的前程，給教師們增添了極大的工作熱忱和工作信心。同樣，在師範學校學習的學生們也更堅定了自己的專業思想。此外，「青年近衛軍」、「小海軍」、「紅領巾」、「小英雄」等影片裏的蘇聯孩子們的英雄形象也鼓舞了中小學生，使他們更加熱愛祖國，更加積極學習，也更加注意身體了。契爾柯夫主演的「馬克辛三部曲」和「頓巴斯礦工」，在天津市的工人、幹部和學生中間也起了極大的影響。拉迪尼娜主演的「幸福的生活」給天津市的觀衆留下深刻的印象。這部影片的插曲連小學生都會哼唱。從蘇聯影片裏，廣大市民具體地深刻地認識到蘇聯人民保衛祖國、保衛和平的英勇鬥爭精神和堅不可摧的力量，看到社會主義、共產主義各項偉大建設和蘇聯人民的幸福生活，從而受到深刻的共產主義教育。

人們在昨天的歡迎會上致抒了對蘇聯藝術家的感激和愛戴。熱情的歡呼使坐在台上的友人們一再起立，一再揮手致意。

契爾柯夫走到台前講話了，觀衆裏有人在輕輕地喊着：「馬克辛！馬克辛！」他那雙充滿智慧的眼睛和充滿了自信和樂觀的神情，使我們聯想到最近在本市上演的「金星英雄」裏的區委書記。他說：「我們今天講『友誼』這個字眼，並不是空洞的，我們的友誼標誌着兩國人民的牢固的團結。我們像磁石一樣地把全世界愛好和平的人們都吸引在一起了，我們的意志是堅強的，力量是偉大的，未來是屬於我們的！」

契爾卡索夫那富有風趣的講話受到觀衆一次又一次的歡呼。他說：「我們感謝毛主席，是他請我們到中國來的；我們感謝斯大林，是他派我們到中國來的！」他對能在「中蘇友好月」和蘇聯影片展覽期中來到中國，感到分外興奮。他說：「今天我跟大家見了面，握了手，回去再拍片子時，我將更緊張，更激動了，因爲我知道我們拍了影片不僅要給蘇聯人民看，也要給我們親愛的朋友——中國觀衆看！」他的話使人感到無比的親切。

穿着鮮紅外衣的拉迪尼娜一站起來，全場就響起一片掌聲和歡呼聲。人們想望着這位給人以深刻印象的演員已經很久了。今天見了面，而且要聽她講話——這不是銀幕上的，而是真正面對面的講話，真是再幸福不過的事情。

拉迪尼娜微笑着，她代表「幸福的生活」和「西伯利亞交響曲」兩部影片的全體工作人員向天津市的觀衆們致敬。她說：「當我們代表團出發到中國來的時候，所有的蘇聯電影工作者都非常羨慕我們，我們回去如果講說一下中國人民對我們的熱愛，將會使他們感到驕傲和興奮，我們十分衷誠地感謝你們對蘇聯影片的歡迎。」

當拉迪尼娜結束她的動人的講話時，一羣青年學生、工人、戰士和幹部抱着鮮花擁上台去。蘇聯電影藝術工作者代表團的同志們接過鮮花，跟這些獻花者親切握手。最後，他們帶着天津市各階層人民對他們的友誼和熱愛，在「毛澤東——斯大林」的歡呼聲中離開了會場。

在全國廣大農村中「中蘇友好月」活動深入展開
宣傳活動深入偏僻山村農民受到社會主義教育
各地互助組和農業生產合作社得到鞏固和發展

【新華社北京二十三日電】全國廣大農村中的「中蘇友好月」活動已廣泛深入地展開。各地農民普遍舉行慶祝會和座談會。成千上萬的農村幹部、宣傳員和積極分子利用黑板報、屋頂廣播、宣傳棚等方式，向農民宣傳蘇聯的幸福生活和蘇聯社會主義農業經濟的發展情況，蘇聯人民的國際主義精神和蘇聯對我國的熱誠無私的幫助。河北省定縣已有三千多個宣傳員深入到村裏去宣傳。陝西省中蘇友好協會組織的農業勞動模範分頭向各地農民報告訪蘇觀感。曾經訪問過蘇聯的農業勞動模範、中國農民赴蘇訪問團代表郭玉恩到該省各地報告的農民已有八萬多人。從各城市派出的宣傳隊、電影隊、幻燈放映隊，也都深入到偏僻的村莊中進行巡迴宣傳。黑龍江省中蘇友好協會組織的幻燈隊，在該省成陽縣黃家窯、石羊廟兩個村放映「蘇聯集體農莊」等幻燈片時，兩村農民冒雨一直看到深夜。各地農村集鎭並結合正在舉行的初級市場物資交流大會上，進行中蘇友好宣傳。南京市郊區農村物資交流會上，舉辦了拖拉機和收割機的表演，極受農民的歡迎。

通過多種多樣的宣傳形式，農民羣衆普遍受了中蘇友好的教育。如安徽省懷寧縣各鄉鎭參加「中蘇友好月」活動受到中蘇友好教育的有十五萬人，佔該縣各鄉鎭總人口百分之八十以上。察哈爾省雁北專區到十二日爲止，已有五十多萬人聽到一次以上有關中蘇友好的宣傳。該專區渾源縣第七區的宋莊、松樹灣等村是很偏僻的地方，「中蘇友好月」開始後，中共渾源縣第七區委員會書記李耀山便到這些村子的羣衆大會上作了報告。在察哈爾省懷來縣的四十五個十分偏僻的山村裏，也有三萬九千多人分別舉行了中蘇友好座談會。正在緊張地收割晚稻的福建省閩侯縣濟巒鄉的三十二個互助組的組員們，每天都在晚飯後利用休息時間舉行學習蘇聯的座談會，討論報紙上刊載的關於中蘇友好和介紹蘇聯的材料。浙江省鄞縣少白鄉農村劇團演出「中蘇友誼深似海」等劇本，受到農民熱烈歡迎。

各地農民在參加「中蘇友好月」活動中，由於聽到了蘇聯農業集體化的經驗和蘇聯農民的幸福生活，不少人糾正了對於社會主義的錯誤想法和生產到頂的思想。有很多農民過去認爲集體化就是「吃大鍋飯」，現在已知道集體農莊制度是實現農業機械化、建設美好生活的最優越的制度。察哈爾省大同縣曹夫樓村的王福臣互助組原來準備多天散夥，並打算把組裏今春用貸款買的四頭牛賣出去。但在聽了蘇聯集體農莊的生產情況後，大家牛也不賣了，互助組又鞏固起來，並且訂出今冬生產計劃。山西省介休、永濟等縣有些老農民和婦女過去對於社會主義按勞取酬的分配原則有很大顧慮，他們聽說蘇聯五十歲以上的老人能夠領到養老金，婦女們的生育受到政府的獎勵，大家都非常興奮。山區農民們在聽到了蘇聯山區社會主義農業發展的情況後，解決了山區生產沒有發展前途的錯誤思想。中國農民代表赴蘇參觀團福建省代表葉明根和該省南平縣全縣互助組長代表舉行了兩天的座談會，葉明根詳細介紹了蘇聯山區社會主義農業的發展情況。南平縣全縣百分之八十五以上是山地，互助組長等代表們在聽他的報告後，認識了山區生產發展的前途。勞動模範、互助組長陳德明在討論中說：「過去我們總認爲一條牛都轉不過身來的梯田不可能用拖拉機，現在知道了蘇聯老大哥可以用三匹馬力的拖拉機在山區耕種，這才提高了我搞好山區生產的信心。」

各地農民都以組織起來，向蘇聯學習的實際行動，來慶祝「中蘇友好月」。江蘇省嘉定縣黃渡區安北等三個鄉原來祇有二十六個常年互助組。農民羣衆聽了訪蘇農民代表楊世茂報告後，紛紛要求參加互助組，常年互助組增加到三十六個，並立即投入秋耕秋種運動。曾經訪問蘇聯的浙江省農業勞動模範陳雙田在他的家鄉湯溪縣城關鄉作報告後，就有十個臨時互助組提高爲常年互助組，有二十個單幹農民要求參加互助組。各地農民在「中蘇友好月」中還推廣蘇聯先進農業經驗和展開競賽。四川省金堂縣秀水鄉鄒紀發互助組總結了接受蘇聯「疏株密植」的先進經驗的成就，並訂出今後生產計劃，繼續學習蘇聯的先進農業經驗；爲建立農業生產合作社創造條件。蘇北趙甫亞農業生產合作社在「中蘇友好月」中學習蘇聯的先進生產制度，把社員分爲三個生產小組，訂出獎勵制度，開展勞動競賽，提早五天完成秋耕秋種。全社八十畝地的小麥全部採用蘇聯密植法播種，並推動全村一半農戶也用同樣方法播種小麥。四川省劍閣縣白龍區有二百三十多個互助組在「中蘇友好月」中參加了小麥豐產競賽，有三百多戶農民修訂了增產計劃。

郭沫若等返京

【本報訊】來津主持歡迎中國人民第二屆赴朝慰問團大會的中國人民抗美援朝總會主席郭沫若，及隨同來津的中國人民抗美援朝總會副秘書長崔月犂，組織部部長許寶駒，副部長莫藝昌，宣傳部副部長朱世綸等，於昨日上午九時三十五分乘車返京。

到車站歡送的有天津市抗美援朝分會主席黃松齡，天津市人民政府副市長吳德，秘書長吳硯農、財政經濟委員會副主任李耕濤，交際處處長李士曾。

中國人民第二屆赴朝慰問團總團長劉景範，副總團長胡厥文、李明灝、周欽岳等也前往送行。（張世鑅）

山西長治專區「中蘇友好集體農莊」成立
分電毛主席斯大林保證走蘇聯農民的道路

【新華社太原二十四日電】山西省長治專區試辦的擁有九百二十戶農民的集體農莊，經過四個月的積極籌備，已在十一月十六日正式成立。這是目前我國關內農村中規模較大的一個集體農莊。農莊正式成立的大會上，全體莊員一致通過：將這個集體農莊命名爲「中蘇友好集體農莊」。會上還產生了集體農莊管理委員會並選出農莊主席和委員。參加集體農莊成立大會的除全體莊員外，還有附近農民一千二百多人。

中蘇友好集體農莊位於太行山「上黨盆地」的中心，長治縣和潞城縣之間，有土地一萬四千三百七十七畝。這裏原是抗日戰爭時期的革命老根據地，互助合作運動已有近十年的歷史，約有百分之八十七的農戶已組織起來。特別因爲試辦過農業生產合作社，許多農民更進一步體會了集體生產的優越性，積極要求成立集體農莊。今年七月初，在中國共產黨和人民政府的幫助下，經過一個月的醞釀，該地的王村、南垂、關村、琚馬等四個村的九百二十戶農民（包括二千四百九十個男女莊員及其家庭成員四千三百九十一人）便自動參加集體農莊，並將自己的土地和牲的使用權交給農莊，以按勞取酬的原則，進行集體勞動。

爲了幫助建設集體農莊，國家在這裏專設了一個擁有四部拖拉機的拖拉機站。從九月初開始到十月中旬，農莊已完成了二千三百二十畝小麥的播種計劃，並開始秋耕、積肥等工作。目前全體莊員正以明年生產六百萬斤糧食爲目標，開展多季生產競賽。農莊現在已選下優良品種四萬二千斤。副業生產的四座粉坊和一座石灰窰已經開工生產；買豬五百口的計劃已經完成三分之一。全體莊員在滿懷信心的生產活動中，爲慶祝「中蘇友好月」和農莊的成立，分別致電毛主席和斯大林，保證在毛主席的領導下向着蘇聯農民所走的道路前進。

蘇聯文化工作者和著名藝術家
連日在各地參加「中蘇友好月」活動

【本報訊】據新華社訊：蘇聯文化工作者代表團、蘇聯藝術工作團和蘇軍紅旗歌舞團連日在我國各地繼續參加「中蘇友好月」活動，到處受到當地人民的熱烈歡迎。

吉洪諾夫等乘專機離廣州

蘇聯文化工作者代表團團長吉洪諾夫、團員格魯森科和葉菲莫夫在廿四日上午乘專機離開廣州。吉洪諾夫等在二十二日、二十三日曾分別參加了各種報告會和座談會，並參觀了嶺南文物宮。吉洪諾夫在有廣州市各界代表四千多人參加的集會上，作了報告。他用許多生動的事例說明中蘇兩國人民早已存在着的深厚友誼，今天在維護世界和平的事業中，兩國人民的友誼正在日益鞏固和發展。會上，吉洪諾夫還參加了文學藝術界舉行的文學座談會。吉洪諾夫介紹了蘇聯作家協會怎樣領導文藝工作和蘇聯文學批評的情況。吉洪諾夫並就他榮獲斯大林獎金的「基洛夫和我們同在」等詩篇的創作經過，生動地說明如何才能寫出一首好詩。格魯森科在與農學家、昆蟲學家、醫生六十多人舉行的座談會中，講述了蘇聯科學院和科學研究部門的聯系情況以及生物的雜交、育種等問題。葉菲莫夫參加由中國史學會廣東省分會主辦的歷史學座談會，和廣東省史學界交流了研究歷史學的經驗。

楚拉基等到杭州 普奇岑等返京

蘇聯藝術工作團領導人楚拉基和團員米哈伊洛夫、哈利馬·納賽羅娃、諾恰耶夫、烏蘭諾娃等一行十人由廣州乘專機飛抵上海，在二十二日夜十二時乘車到達杭州。他們在車站上受到浙江省和杭州市的中蘇友好協會負責人及各界代表五千多人的熱情歡迎。渴望着和蘇聯友人聯歡的杭州市人民，到處張燈結綵，並高舉火炬夾道歡迎。

蘇聯藝術工作團團員普奇岑、卡拉巧娃在二十一日自西安乘機返抵北京。

查哈羅夫等在成都舉行報告會等

蘇聯文化工作者代表團團員查哈羅夫、別洛沙普柯，蘇聯藝術工作團團員查達伊等十二人在二十一日下午由西安飛抵成都。市民們穿着盛裝，舉着鮮花，排了五里多長的行列夾道歡迎蘇聯友人。

四川省、成都市各界人民在二十二日舉行了歡迎蘇聯文化工作者代表團和蘇聯藝術工作團的盛大集會。參加歡迎會的有一萬多人。二十二日和二十三日，查哈羅夫和查達伊等分別在成都出席了報告會、座談會、聯歡會，廣泛地和四川省及成都市各界人士接觸。他們和文藝界舉行文藝界聯歡會、戲劇座談會、音樂座談會等。在這些會上，中蘇兩國文藝工作者暢快地交換了關於藝術工作的經驗，兩國的文藝工作者還分別在會上表演了音樂、舞蹈和木偶戲等節目。蘇聯藝術工作團的團員們二十二日和二十三日的晚上都作了公開的演出，每個節目都得到觀衆的熱烈歡迎。藝術工作團團員查達伊等二十三日還參加成都市「中蘇友好月」的盛大的遊園會，訪問和參觀了西南民族學院和華西大學博物館。蘇聯文化工作者代表團團員別洛沙普柯向成都各界人士作了斯大林改造大自然計劃和關於草田輪作制的兩個專題報告。

哈儂等在開封演出後赴徐州

蘇聯藝術工作團團員塔馬拉·哈儂、拉希莫夫等一行七人二十二日自西安乘火車抵達開封。當蘇聯貴賓們乘車進入市區時，沿途有五萬多市民鼓掌歡呼，熱烈歡迎。這一天全市懸燈結綵，紅旗飄揚。

二十二日晚，塔馬拉·哈儂等七人在開封和河南省歌劇團團員及河南省地方戲「豫劇」的演員們舉行聯合演出。觀看演出的有河南省、開封市各機關的負責人和各界代表共三千多人。蘇聯藝術家演出的每一個節目，都受到觀衆的熱烈歡迎。蘇聯友人對河南省歌劇團團員和豫劇演員的演出也感到極大的興趣。塔馬拉·哈儂等在二十三日上午出席了河南省和開封市人民政府和中蘇友好協會的宴會後，於當日中午乘車赴徐州。

蘇軍紅旗歌舞團在濟南演出

蘇軍紅旗歌舞團二十一日抵達濟南後，當晚即參加了中國人民解放軍山東軍區的歡迎大會。二十二日舉行了盛大的表演會。全省共有三十二萬人收聽了這次表演會的實況錄音。距離濟南數百里地的淄博礦區，就有五萬八千多工人集會收聽。蘇軍紅旗歌舞團連日還應邀和中國人民解放軍山東軍區指戰員、山東省工農業勞動模範、山東省暨濟南市各界人民以及文藝工作者們分別舉行聯歡會，並遊覽了濟南名勝大明湖。山東人民對蘇聯友人表示了熱烈的友誼。濟南鐵路局施工管理處的全體職工寫信向歌舞團致敬。從遙遠的鄉村中趕來和蘇聯友人聯歡的農業勞動模範們，將自己辛勤勞動的果實——山東土特產蘋果等，贈送給紅旗歌舞團的團員們。

蘇軍紅旗歌舞團在二十三日下午離開濟南。

朝中部隊續獲勝利
在上甘嶺等地區大量殲敵
前線高射武器七天毀傷敵機四十九架

【新華社朝鮮前線二十四日電】從十一月十四日到二十日這一週中，扼守在上甘嶺左邊山嶺上的我軍，又殲滅進犯敵軍一千六百多名。十五日敵人企圖奪取這個山嶺上的四個陣地，使用了兩個營的兵力，連續進攻達十四次。戰鬥從黎明開始至下午二時結束，敵人在傷亡五百多人無力再攻後，才知難而退。以後的幾天中，戰鬥仍在山嶺主峯的四週進行，形成逐陣地的反覆的爭奪戰。有時敵人奪去一兩處陣地，我軍隨即反擊奪回。至今該山嶺上的主峯以及周圍大部陣地已爲我軍控制，敵人只能暫時佔領山坡或山脚下的三、四個陣地。扼守在上甘嶺右邊山嶺上的我軍，在十六日黃昏曾出動襲擊敵人陣地，炸毀五個地堡，殲敵二十多名。

西線我軍某部於十一月十八日夜，在強大的砲火與坦克配合下，攻擊高浪浦里以北五公里的坪村南山。這次戰鬥不到兩小時，就把守敵英國侵略軍二十九旅黑衛團第一連全部殲滅，並在當夜打退敵軍八次反擊，先後斃傷英軍三百二十八名，繳獲輕、重機槍八挺，衝鋒槍、步槍二十一枝。這支英國部隊原屬駐在西德的英蘇格蘭高地旅，今年四月調回英國本土，六月裏被調到朝鮮替換已經遭受多次打擊的來斯特團，這次是它爲華爾街老闆的戰爭利潤付出的第一筆慘重代價。

原在坪村南山一帶的是美國侵略軍海軍陸戰隊第一師第七團。十月份我軍曾向這座山頭舉行了三次反擊，殺傷其九百多人，以後范佛里特便將它撤下火線，換上了這支替死的英國部隊。

在這一週中，我軍前線砲火還擊毀和擊傷敵軍八百七十多名，擊毀敵軍坦克十四輛。我軍前線高射火器擊落敵機二十七架，擊傷敵機二十二架。

美記者報道金化地區戰鬥
美李軍遭到慘重傷亡
慘敗使美軍官哭了起來

【本報訊】據新華社北京二十二日電：美軍和李僞軍在朝鮮金化地區遭到慘重傷亡的情況，繼續從美國記者的報道裏透露出來。

美聯社記者倫多夫十九日自金化前線報道說：「除非將來發生某種突然引人注意的變化，打了三十七天的金化山嶺爭奪戰的犧牲之大，是值得人們更密切的注意的。」

由於新聞檢查，不能發表具體的傷亡數字，所能報告的是：聯合國軍防守狙擊兵嶺和三角山陣地時戰況的激烈，簡直與第二次世界大戰時某些歷史性戰役的情況相仿。」

倫多夫說：「那些出發時兵力都是足額的全連的部隊，在今晨回來時只剩下少得可憐的幾個殘餘，有些軍官看到這種情形簡直哭了起來。許多戰鬥步兵連裏，現在都補充了許多新兵——最精幹最勇敢的軍官和軍士們都已死的死、傷的傷。」

倫多夫說，金化山嶺戰役的結果完全出於范佛里特意料之外，他說：范佛里特這次在金化地區發動進攻是經過極周密計劃的，而且還特別選派「美國第九兵團司令詹金斯中將全面指揮，他是一個曾在范佛里特的手下隨美軍到希臘服過役的（指曾幫助希臘保皇法西斯政府進攻希臘人民）老資格的軍人」。然而，這位「老資格軍人」一上陣就打了大敗仗，他把美軍殘部撤出戰鬥，將「整個戰鬥任務交給大韓民國軍（指李承晚僞軍）來進行」，從而使李承晚僞軍也「遭到重大傷亡」。

根據上述犧牲慘重的冷酷的事實，倫多夫得出結論說：「現在已經到了——可能已經過了——聯軍應該重新考慮他們在這個戰區的戰略與戰術的時候了。」

朝中人民部隊已做好過冬準備工作
糧草彈藥充足 滿懷勝利信心繼續打擊敵人

【新華社朝鮮前線二十一日電】十一月上旬朝鮮前線下了雪，嚴寒已開始降臨到朝鮮戰場。在這第三個戰鬥的冬天，朝中人民部隊已經做好了過冬的準備工作，穿着嶄新的冬季服裝的指揮員、戰鬥員們滿懷着勝利信心，繼續給敵人以沉重的打擊。

在今年雨季末期，朝中人民部隊的領導機關就指示全軍認眞進行過冬的準備工作，後勤部門在幾天內就把嶄新的棉衣和全部冬季裝備運到了前線。十月底各部隊的準備工作就基本完成，在寬大而堅固的倉庫裏，堆滿了充足的蔬菜、罐頭、糧食和彈藥，木柴、木炭和馬草，也都有了極其充分的準備。志願軍某部劉的馬草，可供該部用到明年八月。一般的掩蔽部都砌了暖坑，許多前沿部隊的坑道住室，還按裝了火爐和草製的門簾。工兵部隊在十月底完成了公路和橋樑的整修工作，保證多季運輸的暢通。

在進入第三個多季的時候，朝鮮戰場正經歷着新的事變。一九五零年的冬天，出國不久的中國人民志願軍與朝鮮人民軍在一起，冒着零下三十度的嚴寒，在冰天雪地中艱苦奮戰。在朝中人民部隊的沉重打擊下，一度冒進到鴨綠江邊的美國侵略軍在逃竄途中渡過了他們的第一個多天。當時美國士兵們把「打背包」當作「趕快逃跑」的代名詞。在美軍部隊中只要有人輕輕說一聲「打背包」，所有的人和車輛「就開始在地平線上消失，好像被木偶戲裏長長的一根線所牽走了一般」。甚至連美國隨軍記者也來不及寫完他的一條消息。

在第二個戰鬥的冬天，朝中人民部隊已經在三八線附近建立了一條堅強的阻擊戰線，並且在隆多之前取得了粉碎范佛里特「秋季攻勢」的偉大勝利。當時美國大兵們躲在臨時挖掘的地堡裏，詛咒美國將軍們在一九五零年宣佈他們回家過聖誕節的諾言過了一年還不能兌現。

當朝鮮戰爭進行到第三個多天時，戰場上的形勢對美國侵略軍就越發不妙了。朝中人民部隊已經有了一條世界戰爭史上將引爲奇蹟的攻不破炸不爛的鋼鐵戰線：穿透山嶺的巨大的坑道工事佈滿在二百多公里長的戰線上，強大的砲兵部隊用震撼山谷的砲火打擊着敵人，年青的坦克部隊和空軍部隊也出色地參加了戰鬥，活躍在前沿陣地上的狙擊手們使侵略軍士兵「低下頭來」，甚至使他們像老鼠一樣的躲藏在地堡裏不敢動彈。朝中人民部隊強力的反擊戰和堅強的阻擊戰正使敵人遭到愈來愈大的損失。從十月十四日以來，我軍在上甘嶺地區粉碎敵人自去年「秋季攻勢」以來最大的一次冒險進攻中，已經殲敵人兩萬多名。

總結一年來愛國衛生運動的經驗 全國衛生會議定下月召開

【新華社北京二十四日電】中央人民政府衛生部和中央人民政府人民革命軍事委員會總後方勤務部衛生部決定在今年十二月上旬聯合召開第二屆全國衛生會議。

一九五零年八月召開的第一屆全國衛生會議，曾通過「面向工農兵」、「預防爲主」、「團結中西醫」的衛生工作三大方針。三年來衛生部門由於執行了這些正確的方針，取得了偉大的成就，特別是今年全國大規模的愛國衛生運動成績很大。即將召開的第二屆全國衛生會議，主要是總結一年來愛國衛生運動的經驗，討論如何依靠羣衆使愛國衛生運動更普遍深入和經常化，並根據第一屆全國衛生會議決定的衛生工作三大方針，來檢查三年來的衛生工作和確定今後努力的方向。會議將評選和獎勵各地區愛國衛生運動中的模範工作者和模範單位，同時舉辦「全國愛國衛生運動展覽會」。

愛國衛生各級模範評選完畢 津市今舉行獎模大會

【本報訊】天津市衛生工作領導機構，爲了總結開展愛國衛生運動的經驗，獎勵在愛國衛生運動中湧現出來的許多模範單位和模範人物，在本年十月十日發佈了天津市愛國衛生運動評獎模範辦法。各區衛生組織，和街道、團體的衛生基層組織，經過了一個半月的緊張工作，目前評選工作已全部完成。共評選出市級模範二十七名，區級模範九十七名，派出所級模範一千八百四十六名。今天下午在中國大戲院舉行獎模大會。

被評選出來的各級模範，都是由羣衆中產生的。在評選中，各基層衛生組織首先分別召開羣衆會，以民主提名或自報公議的方式提出模範，派出所衛生組織即根據模範事蹟材料，進行調查了解，然後開始評比工作；將模範事蹟較爲突出者逐級上報，各級衛生組織再經過調查評比，選出各級模範。

被評選出來的各級模範，在今天大會上將受到表揚，得到獎勵。

愛國衛生運動作到了經常化

——福星麵粉廠職工健康有了保障生產量獲得提高

從今年春天愛國衛生運動開展以來，本市八區私營福星麵粉公司的職工，熱烈響應號召，重視了清潔衛生工作，並作到了經常化，徹底改善了該廠的環境衛生，並使廣大職工養成個人衛生習慣，因而被評爲市級衛生模範單位。

該廠二百七十餘名職工，在今年夏天沒有一個患胃腸傳染病；疾病率由一九五一年六至九月份的百分之六·九，今年同時期降低到百分之五·九；出勤率由百分之八十五提高到百分之九十五以上。由於職工健康獲得了保障，因而更激發了生產積極性，生產量由日產六千袋提高到八千袋，爲勝利完成增產節約任務打下了有力的基礎。

福星麵粉公司的愛國衛生運動所以成爲羣衆性的自發的運動，是和該廠職工三年多來身受的政治教育，和階級覺悟的提高分不開的。解放以前，福星麵粉公司的工人與其他廠子的工人一樣，連飯都吃不飽，自然談不上講究清潔衛生。廠內爐灰到處堆積，全廠裏祇有一個廁所，糞便橫流，夏天蛆蟲都能爬到院裏來。廚房沒有防蠅設備，蒼蠅亂飛；下水道任意傾倒痰盂和小便，臭氣薰人。解放以後，生活水平雖普遍提高，可是由於職工對衛生工作認識不夠，衛生狀況並沒有顯著改善，如打包車間內還是堆積着許多麥殼、麥土和雜物，機器飛輪上油污很厚，有時落在麵粉裏，就混在一起打包。工人們二、三十人住在一起，髒衣服到處亂扔。

今年春季清潔衛生運動開始，該廠工會和資方對這運動都很重視，建立了健全的衛生組織，調配了有力幹部，在黨的宣傳員與工會文教部的配合下，利用上政治課，拉洋片、相聲、快板等各種方式，展開了廣泛的宣傳工作，使職工們認識到清潔衛生工作具有粉碎美帝細菌戰，提高生產，加强抗美援朝力量的重大政治意義；同時灌輸一般衛生常識。然後，在全廠範圍內舉行了清潔衛生大掃除，車間、宿舍、飯廳、廚房、廁所和空場都打掃得乾乾淨淨。廚房按上了防蠅設備；下水道再也沒有人倒痰盂和小便；廁所經過徹底的翻修，改爲抽水馬桶；宿舍改爲五、六人一間，都用消毒藥水消過毒，工人的被褥也都拆洗過，每間宿舍都配備有小型手壓噴霧器，廠方供給DDT；全體職工都接受了預防注射。

福星麵粉公司的清潔衛生工作作得好，不在於職工們完成了清潔衛生初期的突擊任務，而是他們把清潔衛生工作作到經常化，訂立了制度，並且堅持執行。職工們在清潔衛生大掃除後，各車間小組即展開了挑戰，保證愛國衛生公約的貫徹執行。打包車間的工人清掃了車間、機器後，在麵箱上加了蓋；不再隨地吐痰，濺茶底；隨時擦拭機器及磅台；每半小時打掃地上土麵一次，並且作到在交班前將車間掃除一次，將茶壺、痰盂、水桶更換淨水。該廠衛生機構通過每週抽查一次的方式，利用大字報、廣播來表揚好的，批評壞的。各車間也每週開一次三組聯席會（福星麵粉公司是三班制，每車間都有三組工人），交換對清潔衛生工作的意見，掌握批評與自我批評的武器來不斷改進工作。另外，還訂有各種消毒制度、值班制度等。

在秋季愛國衛生運動中，福星麵粉公司要作到廠內不留一個鼠洞，二十四年來未曾修補過的洋灰建築粉樓，這次也經過修補，職工們藉着修樓的架子，將第五、六層樓上的玻璃窗子都擦得放了光。福星麵粉公司的職工，就是這樣始終不懈地進行着清潔衛生工作。

中國人民大學舉行第三次科學討論會

檢查一年來科學研究成果推動今後工作進一步開展

【本報訊】中國人民大學爲了檢查其一年來科學研究工作的成果，並推動今後的科學研究工作更進一步開展，於十一月二十二日起舉行全校性的第三次科學討論會。討論會開幕式及第一次全會已於二十二日下午在鐵獅子胡同校舍舉行。到會的除該校師生千餘人外，還有中國科學院副院長李四光、中央教育部副部長林礪儒、出版總署署長胡愈之、第二機械工業部部長趙爾陸、清華大學副校長劉仙洲等來賓一百五十餘人及蘇聯專家三十人。吳玉章校長致開幕詞，他指出中國人民大學自創辦以來，在建設祖國的偉大號召下，冒着種種困難，向科學勇敢地開展了羣衆性的進攻，建立了科學研究工作的制度。人民大學的科學研究工作是爲了提高教員的科學水平和教學質量的，是與實際相結合、與教學相結合的。接着由辯證唯物主義與歷史唯物主義教研室蕭前報告「關於矛盾論對馬克思主義辯證法的發展的幾點體會」，馬列主義基礎教研室蘇聯專家高爾尼洛夫報告「蘇聯共產黨第十九次代表大會的歷史性的決議」。第二次全會於昨日（二十三）舉行，由政治經濟學教研室蘇聯專家然明報告「斯大林同志的著作『論蘇聯社會主義經濟問題』是對於馬克思主義—列寧主義理論的偉大貢獻」，國民經濟計劃教研室蘇聯專家鐘契夫報告「關於實行國民經濟的計劃問題的商榷」。除由其他與會者在會上對所作報告作了補充發言，提出不同意見，或說明各自體會外，並將分組進行討論。

中國人民大學在人民政府領導支持和蘇聯專家具體幫助指導下對科學研究工作是非常的重視。兩年多以來，科學研究工作已逐步在全校各教研室開展起來，並獲得了顯著的成績。各教研室各系經常召開小型的科學研究會。在集體鑽研，積極勞動的精神下，創作了不少論文。此次科學討論會，共有十九個教研室提出了二十七篇科學論文。除已在全會上報告者外，尚有何幹之的「列寧對中國革命的預見的偉大力量——中國的民主主義與民粹主義發表四十週年」，何思敬的「司法改革高舉着馬列主義的火炬」，胡華的「關於講授中國新民主主義革命史」等，將在分組會上宣讀。分組會除馬列主義基礎組已於本月一、二日舉行外，其餘均將在本月二十九、三十日舉行。在科學討論會舉行期間，並同時開放「兩年來的中國人民大學圖片展覽」、「黨史展覽室」和「政治經濟學教研室閱覽室」。

堅持飲水消毒 作好環境衛生

舊九區邵公莊今年沒有一人鬧傳染病

當你遇到邵公莊的居民時，他就會興奮地告訴你，他們村莊在今年愛國衛生運動中，由於設立了飲水消毒站，解決了二千多戶居民長期飲用南運河污濁河水的問題。加上環境衛生的改善，全村今年夏天就沒有一個鬧傳染病的。因此該村被評爲市級衛生模範單位。

邵公莊是天津市舊九區南運河旁的一個村莊。這裏居民一直飲用南運河的河水。由於河水是經過市中心區流下來的，各種髒水、垃圾使得流到這裏的河水十分污濁。每年六月間河水變質時期（因爲上游漚麻的關係，下游的水都變成黑色），居民們更要喝骯髒的、變質的河水，因此每年夏天，常有不少人鬧傳染病。住在邵公莊大街二十六號的一位老太太說：「從我記事以來，我每年必定要鬧一兩次肚子。」由於這種情況，解決飲水問題，成爲邵公莊居民的迫切要求。

今年愛國衛生運動開展以後，邵公莊有將近二千人參加了衛生組織，根據該村的具體情況和羣衆的迫切要求，市、區兩級衛生領導機關，首先幫助他們成立了飲水消毒站；組織一百餘名小組長學習後，即向全村羣衆展開了廣泛而深入的宣傳。由四月開始，連續召開了羣衆大會、幹部會、炕頭會、座談會等共達一千八百多次，二萬六千多人受到了宣傳教育，全村百分之七十以上的人對飲水消毒有了正確的認識。

堅持飲水消毒的工作是十分辛苦的。在各取水口上設立的飲水消毒站，在規定的取水時間內（有時長達每天十小時的），居民取用的飲水中，由消毒員加上適量的消毒藥水，以殺滅水中的各種細菌，保證飲水的清潔。這些消毒員不論白天黑夜，日曬雨淋，都堅守在工作崗位上。像居民張王氏，對工作一貫積極負責，別人不到班時她就去替班，有時連飯都忘掉吃；爲了防止有人在晚間挑水，她就在取水口睡覺。在河水變質期間，飲水消毒站站長高榮甫，動員了七戶有水井設備的工廠、染園和住戶，並在這七處分別設立了消毒站，使全村居民都能用到消過毒的井水。高榮甫又主動找自來水公司聯系，敷設了由張家衚林到邵公莊的自來水管，解決了離水井遠的三百多戶的飲水問題。

邵公莊的居民在其他各項衛生工作中，也是積極響應號召，如邵公莊大街一號馮家大院，清除了七、八十年來沒有動過的垃圾；吳二娘打掃了一輩子沒有清理過的房子；近八千人參加了平填十三個臭水坑的工作，未平填的水坑也作了疏濬和整理。有名的髒地方謝家花園，在這次清潔衛生工作中，不但平填了附近的三個臭坑，現在已經作到雞有籠、豬有圈、廁有棚，井有蓋。過去終年不梳頭、不注意清潔的李大娘，在認識到個人清潔衛生的重要以後，也經常換洗衣服了。有名的髒胡同鄧家胡同訂立了愛國衛生公約，劃分爲四個小組，輪流值日，每天灑掃。捕滅有害昆蟲也作得很好，今年夏天該村普遍組織了捕蠅隊，減蠅達三千四百萬頭。

由於邵公莊居民熱烈參加愛國衛生運動，認識到清潔衛生工作的重要性，不但搞好了飲水消毒工作，也大大改善了環境衛生，養成了個人衛生習慣，保障了居民們的身體健康。今年七、八月間，飲水做到百分之百不含大腸桿菌。邵公莊明善里丁毅顯說：「每年五、六月裏，全家鬧肚子，今年飲水消了毒，就沒有人生病，這都是人民政府帶來的好處。」（濟舟）

西藏致敬團團長柳霞·土登塔巴 對西藏僧俗廣播來京觀感

號召與國內一切兄弟民族團結實現十七條協議

【新華社北京二十三日電】西藏致敬團團長柳霞·土登塔巴，在離京赴東北、內蒙古自治區等地參觀前，曾代表該團全體人員在中央人民廣播電台對西藏地方政府僧俗官員和全體藏族僧俗同胞廣播，報告他們沿途情況和在京期間的各種活動與觀感。

柳霞·土登塔巴首先報告該團全體人員分別由印度、西康兩路來京，沿途平安，受到各地人民政府首長、機關幹部及各兄弟民族的熱烈歡迎和歡送。九月二十九日到達北京時，又受到中央首長、雍和宮與廣濟寺的執事、北京市人民代表及各兄弟民族的領袖代表的歡迎。

柳霞·土登塔巴接着報告他們在國慶節前夕赴毛主席慶祝中華人民共和國成立三週年的宴會及參加國慶節觀禮的盛況。他說：在國慶節我們看到了我們祖國驅逐帝國主義和反動派的强大力量的步兵、騎兵、海軍、空軍等各種不同的兵種，同時和軍隊在一起的有牽引大砲的卡車、火箭砲、坦克、轟炸機和戰鬥機、特別是噴氣式飛機等機械化的武器。看到這些意想不到的强大無敵的武裝力量以後，我們各兄弟民族都增加了戰勝帝國主義侵略的信心，並感到光榮驕傲。

十月八日，西藏致敬團向毛主席獻旗獻禮，毛主席接見了代表們。柳霞·土登塔巴說：毛主席很親切地和他們談了半點多鐘，而且很從容地給了他們許多深刻而明確的指示。這些指示的要點是：

「一、共產黨對宗教採取保護政策，信教的和不信教的，信這種教的或信別種教的，一律加以保護，尊重其信仰，今天對宗教採取保護政策，將來也仍然採取保護政策。

二、分地的問題，與宗教問題有所不同。在漢族地區，土地已經分了，這裏對宗教仍然是保護的。少數民族地區分不分土地，由少數民族自己決定。西藏地區，現在談不上分地，將來分不分，由你們自己決定，並且由你們自己去分，我們不代你們分。

三、成立軍政委員會和改編藏軍是協議上規定了的，因爲你們害怕，我通知在西藏工作的同志，要他們慢點執行。協議是要執行的，但你們害怕，只好慢點執行，今年害怕，就待明年執行，如果明年還害怕，就等後年執行。

四、西藏地方大、人口少，人口需要發展，從現在二、三百萬發展到五、六百萬，然後再增至千幾百萬就好。還有經濟和文化也需要發展。文化包括學校、報紙、電影等等，宗教也在內。過去的反動統治，清朝皇帝，蔣介石都是壓迫剝削你們的，帝國主義也是一樣，使得你們人口不得發展，經濟削弱了，文化也沒有發展。共產黨實行民族平等，不要壓迫，剝削你們，而是要幫助你們，幫助你們發展人口、發展經濟和文化。人民解放軍進入西藏就是要執行幫助你們的政策。開始進去的時候不會有幫助，三、四年之內也不可能有多的幫助，但以後就能幫助你們的，那是一定的。如果共產黨不能幫助你們發展人口、發展經濟和文化，那共產黨就沒有什麼用處」。毛主席又說：「你們來了，我很高興，最近你們可以到南京、上海、天津、廣州、東北等地去參觀。以後西藏僧俗各界如果能夠有更多的人到內地各處參觀，便可以加强我們中國各民族之間的團結友愛的關係。」柳霞·土登塔巴說，毛主席這些指示使他們得到了很好的教育，他們並堅信不疑地衷心感激。

柳霞·土登塔巴還報告他們在十月九日中央人民政府人民革命軍事委員會朱總司令的宴會上、十六日中央人民政府政務院周總理的宴會上、以及十八日中國人民政治協商會議全國委員會的宴會上，都得到了很好的指示。

柳霞·土登塔巴在廣播他們在北京參觀工廠、學校以及他們親眼看到的祖國各方面偉大建設後的觀感時說：

第一、我們的祖國是世界上最偉大光榮的獨立統一的國家之一。因爲過去在民族壓迫的反動統治下造成了分裂的我們各兄弟民族的人民，已經團結起來了。中華人民共和國已成爲空前强大無比的一個民族獨立的國家了。

在十月一日國慶節日的那天，强大的人民軍隊和男女老幼人民，都是精神振奮，步伐整齊，都以不能抑制的興奮高呼「毛主席萬歲！」「中國共產黨萬歲！」的口號，表現出鞏固了的祖國人民大團結的力量，使得全亞洲及各國人民參加觀禮的代表們驚奇不止。參加這次亞洲及太平洋區域和平會議四十六個國家的愛好和平人民的代表都一致對毛主席和中華人民共和國表示熱烈的致意。

第二、我們的祖國是强大的，具有戰勝帝國主義侵略勢力的武裝力量的。因爲强大的人民解放軍紀律好，已鍛鍊成鋼鐵一般。戰場上用的武器無論是從那方面說都是齊備的。近三年來在經濟方面獲得了繁榮的發展，新建立了製造各種機器的工廠，除了一部分少數民族地區以外，佔有人口四億多的漢族人民地區已實現了土地改革，農民生活獲得了改善，農業生產大大地發展了，商業、牧畜業也獲得了很大的發展。此外政治民主、文化發展方面也有很大成就。

第三、我們中國內部的各民族得到了團結平等的偉大勝利。在民族政策的執行方面，過去三年中實行了毛主席的正確的民族區域自治政策，已建立了一百三十個民族自治區，已建立了地方民族民主聯合政府二百多個，並保障散居在各大城市裏面的少數民族成分，使他們不再受到壓迫和歧視。特別應該稱道的是今年八月間中央人民政府公佈了「中華人民共和國民族區域自治實施綱要」等三個有重大意義的文件。各聚居的民族只要自己負起實施民族政策的任務時，都可以在中央人民政府的領導下實行區域自治。爲了使各民族能夠負起當家做主的責任來，中央人民政府在各地設立民族學院，以培養大量各民族自己的幹部，並幫助學員的生活費用。學習中以各民族自己的語文爲主，並且發展它。其他醫藥衛生、機器科學以至音樂舞蹈，所有世間需要的知識技術，都可以學習。

第四、關於宗教信仰自由、保護寺廟及尊重少數民族的風俗習慣，大家心裏不必有任何懷疑了。過去帝國主義和反動派造謠宣傳，說共產黨不許信仰宗教，信仰宗教者被毀滅，這完全是謊話。壓迫我們與宗教相聯系的政治經濟和文化，使其不能發展的，不是別人，正是帝國主義和反動派他們自己。共產黨自己雖然不信仰宗教，但允許宗教信仰自由，不加妨害。共同綱領及十七條協議中都規定得清清楚楚。我們從拉薩到北京來一路上所有無論那種教派的寺廟，包括我們黃教的寺廟在內，沒有看到或聽到有任何受到損害的。北京的雍和宮與廣濟寺和尚廟兩處原有的生活來源都沒有受到任何損害。有些年久失修的，還在修葺。全部漢族地區雖然都已分了土地，但對宗教信仰者的財產所有權仍舊不動。我們已朝過的各寺廟的香火收入，都安然無恙。

柳霞·土登塔巴最後廣播說：現在我們雖然還沒有看見我國新氣象的全部情況，但僅就上面所說的我們已經看到的事實，已使我們完全相信。大家也不必有任何懷疑了。我們希望我們西藏內部的全體僧俗人民要緊密地團結，在西藏的其他散居的民族各成分也要友愛團結，並與中國境內一切兄弟民族在團結基礎上一同來實現十七條協議。爲了宗教、政治、經濟、文化的日益進步和發展，我們要永遠跟着偉大的毛主席和中國共產黨走。

中國人民志願軍這樣教育了我

裴文中

我很光榮地接受了中國人民的委託，參加了中國人民第二屆赴朝慰問團，到朝鮮前線，去慰問我們最可愛的人——中國人民志願軍，並向他們傳達祖國三年來的偉大成就和全國人民對他們支援的熱情。我們到了朝鮮，會見了許多志願軍的英雄們，聽他們講述了許多英勇機智的殺敵故事，使我們非常感動，深深地教育了我。

首先我要說的，也是感動我們最深的，是中國人民志願軍的高尚品質。爲了搶救祖國人民支援的物資，年青的英雄李得學就不惜冒着自己生命的危險，連續從鐵路上、公路上、糧堆上和車輛上拖走了定時炸彈；從被敵機炸中燃着熊熊烈火的物資中，搶出由祖國運輸到前方的東西。爲了使戰友得以順利前進，爆破英雄黃家富就不顧自己的性命，帶着手雷和炸藥包去爆破敵人封鎖我們前進的火力點。某部一個連的戰士們，在戰爭最緊急的時候，還要抽出工夫來，替朝鮮人民收割莊稼，還打了場，將糧食送到幾十里外的朝鮮人民家中。戰爭打起來了，一位家在前沿陣地的朝鮮老太婆，雖經這一個連的同志們屢次勸說，但始終不肯離開他們搬到後方去。後來，老太婆被敵人的砲彈打死了，戰士們把她埋葬之後，自己開會檢討，一致認爲是因爲他們沒有打好仗，把敵人打到遠方去，敵人的砲彈才打死了她。

他們這樣高度的愛國主義、國際主義的精神，和爲人民、爲祖國、忘我的高尚品質，實在使我們還存在着個人主義的思想，不肯全心全意爲人民服務的人們慚愧得無地自容。我們應當大力地號召全國人民向他們學習，把他們的英雄事蹟廣泛地宣傳，好使我們中國人民這種優良性格的傳統更發揚光大起來。

其次是使我了解到：現在在朝鮮前線，已經有了進可攻，攻無不取，退可守，守無不堅的防禦陣地，使窮兇極惡的敵人已經一籌莫展，無計可施。我們得到這樣偉大的勝利，由勝利走向更大的勝利。是由於我們前線上的志願軍同志們，一方面他們有堅强、英勇的鋼鐵般的意志，另一方面還加上他們運用了高度的智慧，創造了無數的戰勝敵人的良好辦法，才取得的。

當一九五〇年志願軍出國作戰時，我們在供應上是有相當困難的，但是，我們最可愛的人——志願軍同志們，克服了一切困難，創造了解決問題的辦法，我們愈戰愈强，使敵人愈戰愈弱。我們在後方的人們，從報紙上看到志願軍勝利的消息一個跟着一個地傳來，我們很可能錯誤地認爲打垮美帝國主義侵略軍是件很容易的事。我們這次到了朝鮮前線，聽見志願軍英雄們的講話，看到他們在前線坑道中的情形，才明確地認識到我們的勝利實在是由千辛萬苦中得來的，是用他們的血汗換來的勝利。我們在後方的人們，應當珍視他們的勝利，寶貴他們的成就，我們更應當學習他們這種克服困難、發揮機智的精神，加緊生產，努力支援他們，好使美帝國主義侵略軍早日垮台，我們早日取得最後的徹底的勝利。

第三，我想說的是，這次我們渡過鴨綠江去，到了北朝鮮境內，再回到祖國之後，使我們深切地感覺抗美援朝就是保家衛國的真意義，也深切地感覺出和平之可貴，戰爭的殘酷，和爭取全世界和平的重要和迫切！我自己應該很坦白地講，在未參加這次赴朝慰問工作之前，對於抗美援朝保家衛國運動的認識是模糊的，不深刻的。這次我們路過鴨綠江之後，就立刻看到了朝鮮境內的荒凉悽慘景象，看到朝鮮老弱婦孺在艱難困苦中過着頑强的鬥爭生活。但是，一到鴨綠江邊，我們的安東，我們的東北，人們在幸福快樂中生活着，工農業在突飛猛進地發展，我就想到，若沒有我們志願軍把美帝國主義侵略軍從鴨綠江邊打到他們發動戰爭的地方，我們的東北怕也不會過着這樣美好的生活。

我們看到朝鮮境內的慘狀，朝鮮人民的困難生活，使我們不能不燃起憤恨美帝國主義禽獸行爲的怒火。美帝國主義在朝鮮遭到不可挽救的失敗之後，現在還時時叫囂着擴大戰爭。我們從朝鮮前線和祖國東北的對比看來，我們必須聯合全世界愛好和平的人們，共同制止戰爭販子的罪惡行爲，我們全人類就可能免於遭受像朝鮮人民所遭受的一樣的悲慘境遇。我們全國人民必須趕快起來，反對帝國主義的侵略，擁護世界的持久和平。

（一九五二、十一、二十四於天津）

赴朝慰問團代表訪問記

到了朝鮮，一眼就會看到勝利

——訪赴朝慰問歸來的傅鷹教授

本報記者 吳永良

傅鷹教授在我和他告別的時候說：「我實在無法形容我在朝鮮時候感情的激動，也無法說明志願軍英雄形象所給我的教育够多麼深刻；我想，我們只要能學習他們，我們的教育工作就會改觀。」這位在大學任教達二十年的老教授說的那樣堅定。使人感到，去朝鮮四十天使他變得年輕了。

我請傅鷹教授談一些志願軍英雄們的故事。傅鷹教授笑了，他的意思是說：「那怎麼能談的完呢？」

他告訴我這次他主要是慰問了後勤工作人員，沒有特別去注意爲祖國人民所熟知的英雄人物。「但是，」他說：「到了志願軍那裏，不必去找，個個都是英雄。」

他只就一時想到的給我講了兩位駕駛員的故事：

去年秋天，一位駕駛員運一車物資到前線去。當到達距離清川江不遠的時候，一架敵機發現了它，向它進行了猛烈的掃射。駕駛台的玻璃碎了，緊接着，他的胳臂受了傷，但是他繼續開車前進。一下子車上的物資也被打着了，他要把車子一直開到江裏去，讓江水撲滅了火，車子還可以保留下來。但是，很不幸，後來整個的車都燃燒起來，這位偉大的戰士犧牲了。人們從燒毀的汽車裏找到了他的屍體，他，兩隻手還是牢牢地握着駕駛盤。這個真實的人在生命的最後一剎那，也沒有忘掉祖國人民所賦予的任務！

另外一件也是關於一位駕駛員的。有一次，他運了一車物資到前線去，在途中，發現前方公路上停了十幾輛車，原來公路上發現了一顆定時炸彈，大家正在研究怎樣處理，他想了一下，一聲不響地走向前去，把這顆炸彈抱起來，把它送到距離公路兩、三里外的地方。他堅定而沉着地做完了這件冒着生命危險的事。他回答別人的問話說：「當然我想到過危險，可是重要的是完成任務。」我們的志願軍戰士就是這樣：他們愛自己的生活，但是更愛大家的生活，也就是更愛祖國。

艱苦卓絕是戰士們共同的特色。傅教授說，在朝鮮公路上走過的人，都可以看到公路邊上隔幾里路就有一個草棚，那是我們的防空哨兵住的地方。這些戰士們，在冰天雪地裏，在淋漓大雨裏，不分晝夜地站在公路邊上監視着敵人的飛機，用旗子、口哨防衛着我們的運輸部隊。工作是艱苦的，即使敵人的飛機盤旋在他們的頭上，他們也絕不離開自己的崗位。在夜裏，還要提防敵人特務的暗算。他們一天不知道要吃多少灰土，冒多少危險，可是這些戰士們勇敢而愉快地執行着他們的任務。

駕駛員們個個是出色的英雄，他們形容自己的工作環境說：「頭頂B二十九，腳踏定時雷。」裝卸員那一個人沒在槍林彈雨中工作過呢？

他們都是那樣沉着、勇敢、堅定。是什麼力量支持着他們呢？是對祖國的熱愛。

他們熱愛祖國，也熱愛從祖國來的一切東西，即使是一針一線。傅教授對於戰士們對物資的小心愛護極爲感動。

他說：「裝卸糧食的戰士們，每個人身上都帶着針線。有的針，硬是戰士們用鐵絲打出來的。口袋稍微有一點破，他們就掏出針線仔細地縫上。他們卸一車糧食，車上一顆也不剩。這樣愛護祖國人民的財產的精神够多麼動人！」

傅鷹教授說：「到了朝鮮，一眼就會看到勝利是絕對屬於我們的。因爲我們有着這樣鋼鐵意志的戰士，有着鋼鐵一樣堅强的領導。」

這一點也越來越明顯了。敵人一再吹噓「空中優勢」，吹噓所謂「重點轟炸」，可是現在白天就不大敢來轟炸；夜裏來，也是飛得高高的，亂扔一陣。有一次，敵人投擲了一千五百個炸彈，只炸毀了我們兩桶汽油和一小堆麵粉。我們的運輸線越來越安全了。

戰士們不但勇敢善戰，他們更富於創造能力。我們的後勤需要倉庫，戰士們就設計、建立了倉庫。戰士們有一雙勤勞而巧妙的手，他們用汽油彈殼作成了鋸子，用炸彈殼作成了斧頭，他們作得那樣精緻，傅教授說那簡直是頭等技工的手藝。他們就用這些修成了倉庫，倉庫又修得那樣好，一個雨季，就沒有霉掉一顆糧食。

談到國際主義精神，傅鷹教授說這是他這次去朝鮮的很重要的收穫。他說他以前總不能體會到國際主義的真諦，到了朝鮮，上了一課生動的國際主義的大課。志願軍是最好的老師。

在那樣緊張的日子裏，戰士們一有空就幫助朝鮮人民種地。戰士們還把節省出來的一些錢、一些食糧送給朝鮮的難民。今年朝鮮春荒，志願軍戰士們每天都省出二兩米來救濟朝鮮人民。

中朝人民的感情是那樣好，志願軍每離開一個地方，朝鮮人民都是戀戀不捨的，有不少朝鮮老大娘，頭頂着筐子，翻過幾個山頭，跑上六、七十里路，把蘋果送給志願軍戰士。

傅鷹教授原來是化工系教授，因此很自然的談到美國侵略者的細菌戰。一提起來，他非常憤慨。他說：「只有這個强盜國家，才做出這樣滅絕人性的事。」但是志願軍的防疫衛生工作作得非常好，細菌戰也沒生效。他曾經參觀過一個連的營地，戰士們的屋子和床收拾得比國內一些大旅社還乾淨。他們還利用汽油彈殼和梟水搞了個抽水馬桶，廁所裏也乾淨得很。廁所門口掛着一副木板的對聯，上聯是「處處講衛生」，下聯是「氣死杜魯門」，寫好了還用油漆漆過。他在另外一些地方，看到用四格細菌彈殼當作桌架子用，因爲有格，裏面還可以裝書，戰士們說：「美國侵略者送來這個殺人的玩意兒，咱也能利用。」

傅鷹教授還告訴我，和祖國的很多勞動人民一樣，志願軍戰士們正在展開一個學文化的熱潮。他們的熱心學習，工作那麼緊張，真叫我們後方作教育工作的感到敬佩，可是一有空就學習速成識字，一天也能認一百多字。兩個戰士在一起，一空起來就彼此考考生字。傅教授在朝鮮曾經看到一幅很動人的情景，兩個戰士上山去砍柴，前面的一個戰士就身上揹着一塊寫着注音符號的木板，後面的戰士就「ㄅ、ㄆ、ㄇ、ㄈ……」地唸起來。他說：「有這樣苦心，還怕學不成？」

傅鷹教授最後談到他在某後方醫院裏還和幾個在醫院裏治傷的美國俘虜談過話。他問他們爲甚麼來打仗，就沒有一個人回答得出。傅教授最後說：「這種兵怎麼能打仗呢？」

美國侵略者最後的垂死掙扎，就是慘無人道的濫炸。傅教授在朝鮮走了三千里路，就沒看到一幢完整的房屋，許多城市、許多農村整個的被毀滅了。他說：「戰爭本身是殘酷的，但是這樣野獸般的屠殺和平人民的殘酷行爲，是有人性的人所不能容忍的。屠殺者將自食其惡果！」

工商業者要支持志願軍

——樂松生先生訪問記

本報記者 王鴻

用樂松生自己的說法，是他愉快地到前方去，現在他又愉快地從前方回來了。

在記者訪問他時，他真摯地激動地說出了這次出國的感想。樂松生說：我參加了中國人民第二屆赴朝慰問團，感到無比的榮幸。慰問團帶着全國人民對志願軍的關懷和熱愛出國去慰問，是一個非常光榮的任務，我懷着一種愉快的心情到前方去了。此行時間雖然僅有兩個來月，然而使我受到不少實際的鍛鍊和教育，無論在那一方面，都使我在原有的基礎上提高了一步。

戰爭是慘酷的。萬惡的美國强盜不能從陸地上取得勝利，卻妄想用所謂「空中優勢」來取得補償，於是它連續不斷地派飛機轟炸朝鮮的前方和後方，企圖使英勇的朝鮮人民和中國人民志願軍屈服於這種威脅之下。但是，它這種企圖是徹頭徹尾地落空了，這種濫施轟炸的野蠻行爲，不但沒有使朝鮮人民和中國人民志願軍屈服，反而增强了中朝人民打擊侵略者的決心和鬥志。現在，朝鮮人民在轟炸威脅之下照常工作，照常勞動，並且仍然過着文化生活。樂松生說：一路上北朝鮮的土地，耳聞目覩的全是戰爭的慘狀。什麼地方都被轟炸了，到處一片瓦礫，真可以說是「十室十空」。雖然他們的生活非常苦，但他們是那樣頑强、樂觀。看了朝鮮人民這種堅强不屈的鬥爭精神，使我們受到很大的感動。

到了前方，每個團員都聽到很多關於志願軍的英雄事蹟。樂松生打開他的筆記簿，舉出好幾個例子：

某部五連連長張永富和政治指導員龐殿臣，是兩個智勇雙全的好幹部，在激烈高地阻擊戰中，他們和主力部隊失去了聯系，眼看着彈盡糧絕，情况非常危急。但在他們兩人英勇機智的指揮和領導下，全連頑强地又和敵人奮戰了三天四夜，終於守住了陣地，並殲滅敵人一千二百多名。

某部九連一等功臣趙恒志，指揮一個班堅守陣地四十六天，殲敵四百多人，打毀敵軍兩輛坦克，而僅有六人負傷。

某部炊事員姜喜榮除了做飯以外，還作運輸員、衛生員，抬担架，幾乎什麼事情都做到了。在班長負傷以後，他就代替班長職務，領導着全班堅守陣地。

樂松生說：志願軍的英雄事蹟是說不完的。最初，我把這些英雄事蹟當故事聽，後來逐漸理解到這都是教育，每聽一次等於上了一堂大課。志願軍的英勇、堅强、勤勞、樸素的作風是令人驚佩的。他們所以能够如此，主要是因爲他們有黨的教育，有高度的階級覺悟，以及愛國主義和國際主義精神。他們爲祖國立下了大功，然而他們一點也不驕傲，而把所有的勝利歸之於黨和毛主席的領導，歸之於祖國人民的支援。他們那種奮不顧身、英勇作戰、寸土不失的精神，他們那種重傷不喊痛、輕傷不下火線的英雄行爲，實在沒法叫人不欽佩。看見志願軍的堅苦奮鬥，我才體會到什麼叫忘我精神，他們真稱得起是祖國人民的好兒女。

樂松生還談到在朝鮮看到的中朝軍民間的關係。他說：戰爭已經使這兩個民族更緊密地團結起來，志願軍和朝鮮人民已真正成爲一家人，他們之間的合作、互助是很使人感動的。他說：去年朝鮮是個旱年，志願軍就幫助朝鮮人民抗旱生產。某部營長親自帶領全營爲朝鮮人民修水壩，增產的糧食可供六十二戶人家全年食用。在平時，志願軍替朝鮮老百姓挑水、砍柴、修房子、修防空洞，差不多是常見的事。志願軍提出的口號是保證不餓死一個朝鮮人，實際上他們也這樣做了。

這次慰問團到朝鮮去，受到志願軍熱烈的歡迎，那種熱烈的情形感動了每一個團員。朝鮮戰地生活是太單調了，戰士們朝夕相對的是工事和陣地，要不就是禿禿的山頭，當他們看到慰問團團員時，就好像看到自己家裏的親人，拿出自己最好的東西來招待慰問團的同志們。樂松生說：我們是慰問團，反而受到戰士們的慰問了。他又說：戰士們最關心的是毛主席的健康和祖國建設的情形。當慰問團告訴戰士們毛主席十分健康，祖國工農業生產一天比一天發展，各項建設正在加緊進行的時候，戰士們的高興是無法形容的，他們紛紛表示以爭取更大的勝利，來答謝祖國人民的關懷和慰問。

到了朝鮮，很多人受到一次生動具體的愛國主義與國際主義教育。樂松生說：出國以後，才使我更感覺到祖國的偉大和可愛。我國的安東和朝鮮的新義州祇是一江之隔，但安東燈火輝煌，人民過着幸福快樂的生活，而新義州則是一片瓦礫，人民流離失所。這是一個極鮮明的對比，看了這些情形，越發使人感念志願軍的功績。

朝鮮的見聞，深深地感動了這位民族工商業者。樂松生說：我是一個工商業者，我也常說爲人民服務，但以前我認識既不明確，做得也實在不够。看了志願軍那種忘我地犧牲精神，令我十分感動。在五反運動中，工商業者都受到很大的教育，大家的覺悟也都提高了；參加慰問團歸來後，我覺得工商業者應該遵照共同綱領，積極經營，以增產節約來支持中國人民志願軍。因爲，我們的利益是一致的，支持志願軍也就是支持自己，在朝鮮前線我已清楚地看明白了這一點。

「卅年援助感蘇聯」

——文史館老人創作詩畫歌頌蘇聯

徐琮

中蘇兩國人民的友誼，在我國的各個角落一天天地滋長和深厚。中央文史館的老人們，原來參加中蘇友好協會的只有十來個人，自從「中蘇友好月」開始，參加中蘇友協的人數，就顯著地激增起來，僅僅十來天的光景，會員人數已達到八十多人了。

老人們近兩年來，耳濡目染和經過學習，對於蘇聯以及中蘇兩國人民的友好關係，加深了認識，因此他們也就熱愛蘇聯了。在「中蘇友好月」裏，老人們紛紛賦詩、繪畫、填詞、題字、寫對聯，熱烈地表示他們對蘇聯的感激和尊敬。

在這些寫作中，表示感激蘇聯之情的作品很多。八十六歲的潘齡皋先生的詩開頭兩句就是：「卅年援助感蘇聯，高誼眞能薄九天。」老畫家齊白石先生則畫了一幅「荔枝」，取意感謝蘇聯對我們的大力支持；紅通通的鮮荔枝帶着墨綠色的葉子，畫得非常可愛。該館副館長葉恭綽先生，畫竹子和蘭花很有名，這次畫了幅「蘭花」，上面題着「詩經」中的四句：「二人同心，其利斷金；同心之言，其臭（音秀，是氣味的意思）如蘭。」用來形容中蘇兩國的友好。

有些老人的作品是獻給斯大林同志的。七十七歲的梁啓勳先生寫的是「天下朋友皆膠漆，學語小兒知姓名。」旁邊題着「際此中蘇友好月，集杜甫詩二句，獻於世界人民導師斯大林大元帥。」是的，新中國的兒童有誰不知道這個偉大的名字呢。

在繪畫方面還有：老畫家陳半丁先生畫的「佛手」；劉閣訓先生畫的「羣仙祝壽」；陸和九先生畫的「鶺鴒」；彭八百先生畫的「蘭石」等等。七十五歲的女畫家孫誦昭女士畫了幅「荷花」，題爲「和平象徵」。

詩詞方面，八十一歲老人邵章先生的詩是：「十月紅旗舉，於今卅載過，和平資保障，革命導先河，造福紓籌遠，扶危得助多，甲兵期淨洗，寰海競謳歌。」查安蓀先生填了一闋詞，調寄「滿江紅」：「紅旗飄揚，九萬里風雲變色，一夜間，地覆天翻，沙皇銷滅……領紅軍，敗强德，更移師東指解放東北，中蘇同盟萬年好，幫助我國大建設，看人民五億齊歡騰，友好月。」此外，文史館館長符定一，副館長柳亞子、章士釗，以及館員陳雲誥、邢端、夏仁虎、邢之襄、齊之彪、王冷齋、劉孟園等老先生，也都有他們的精心傑作。

目前，老人們就要開始學習斯大林在蘇聯共產黨第十九次代表大會上的演說和馬林科夫的報告了，他們熱烈地希望更多地了解蘇聯和學習蘇聯。（轉載北京日報）

重要更正：昨天本報第一版刊登津市各界人民在東車站舉行歡迎蘇聯電影藝術工作者代表團大會主席台的照片說明中，吳德副市長應爲右起第三人，費道羅夫團長應爲第六人，黃松齡副會長應爲第九人。

天津鐵路分局工程師和技術人員座談學習蘇聯先進經驗技術

一致認為蘇聯的科學技術是世界上最優秀的 應該努力學習加速祖國建設

【本報訊】天津鐵路分局工程師和技術人員爲慶祝「中蘇友好月」，日前舉行了一次「學習蘇聯先進經驗」座談會。

會上發言極爲踴躍，每人都簡單地介紹了本單位推行蘇聯先進經驗所獲得的巨大成就，有的對學習和實行蘇聯先進經驗的思想轉變過程作了簡單敘述。大家一致認爲蘇聯的各種先進技術作業，是世界上最優越的最科學的技術作業。

天津分局工程處工程師成維泰今年七月份才調到工程處工作，但他接受了蘇聯的先進技術作業，不但提高了工作效率，在思想上也有很大轉變。他說：「在最近幾個月的工作中，我的收獲比以前十幾年所學的都多。過去我一直相信美、英、法等帝國主義修鐵路的學說，認爲塡好路基必須要等一個時期才能鋪軌道，鋪好軌道也必須要再等一個時期才能行車。但最近我參加修建西站中國煤業建築公司專用線和天津站貿易部專用線時，推行了蘇聯的『塡土打夯』法，塡好路基馬上就可鋪道，鋪好道馬上就可行車。而且路基和軌道比用老法修建的還要堅固。另外我在唐山參加興建鐵路工人宿舍時，由於推行了蘇聯的『人字屋架』，不但五丈長的大房子，房頂可以不用大樑、不用房柁，而且每間屋比原來的計劃省工百分之二十，省木料百分之三十，省鐵貨百分之五十。這些事實使我深深感覺到，蘇聯的先進技術，是有崇高度的科學性的，而且能夠爲國家爲人民節省財富。只有這樣的科學技術，才是世界上最優越的，也是新中國迫切需要的。」在鐵路上工作了二十多年的天津站教育工程師孫鳳洲，對於蘇聯的先進經驗的高度計劃性也深受感動。他說：「過去幾十年我在鐵路上工作，可以說一直是在胡里胡塗地幹，根本不懂得什麼叫做計劃性。多少年來，天津站的各種技術作業也從來沒有過計劃，只知道列車進站出站，至於如何加強計劃、提高效能，從來沒有人過問。自從蘇聯專家來指導之後，天津站的各種技術作業都吸取了蘇聯先進經驗，制訂了班計劃、日計劃，推行了李錫奎調車法等先進的工作方法，才開始做到心中有數，運輸效能和作業效能不斷提高，使天津站的面貌煥然一新。今天我在蘇聯先進經驗的偉大成就面前，我覺得自己懂得的東西太少了，我好像成了一個新參加鐵路工作的人，我要從頭學起。」

會上，大家一致表示要進一步地虛心學習蘇聯的先進的技術作業，有的還批判了自己的單純技術觀點，要努力學習政治，提高覺悟，學習蘇聯專家高度的工作責任心及堅苦樸實的工作作風。

天津鐵路分局副局長陳大銑在會上也講了話，他首先指出：由於蘇聯專家的具體幫助，由於大家學習和推行了蘇聯先進經驗，天津鐵路分局無論在機務、工務、車務、電務、醫務、建築等方面都取得了重大成就。這說明蘇聯對我國的幫助是無私的，學習蘇聯的先進技術作業能加速我國的鐵路建設。因此，我們應該努力學習蘇聯。我們應該在蘇聯的先進經驗指導幫助下，發揮自覺的創造性。

電線技術交流研究會成立後 各廠技術設備獲得改進

【本報訊】本市電工器材業臨時工作委員會於九月中旬成立了技術交流研究委員會，專門研究改進各種電線的規格和質量。參加這個研究會的已經有八十多人，每星期舉行一次技術交流研究會，現在已經開過九次會。

會中着重討論研究的是改進操作方法和用料問題。最近全市私營電線廠已有半數以上添置了試驗電壓的設備，各種電線一般耐壓都能達到一千五百至二千五百伏特；導電問題由於使用了較好的銅絲也都能達到標準。因此有條件接受政府加工訂貨的廠子也較前增加許多。這些成績的獲得，技術交流研究委員會在中間起了一定的推動作用。但是技術交流研究委員會本身也還存在着一些缺點，首先是理論水平低，許多問題在研究會上得不到及時的解答或解決，這很影響大家的研究、學習的情緒，所以每週開會時，出席的人數逐漸減少，出席人數經常只有百分之六十至七十。現在技術交流研究委員會正極力與天津市工程師學會、天津市科學技術普及協會籌備委員會聯系，擬請專家出席指導，解答和解決理論問題。另一缺點是技術交流研究委員會與電工器材業臨時工作委員會的配合不夠，許多電線廠的技術工人參加技術交流研究委員會後，學習到一些先進經驗，希望在自己廠內推廣，但有些資方滿足於現狀，強調無力增添設備或無法改進而不願試行，這樣就使得好的經驗不能推廣。對於這樣保守的資方，電工器材業臨時工作委員會應該根據他的思想或廠內實際情況進行說服動員，以求統一電線規格，並共同提高質量。

提高毛巾織染技術改進生產 織染、洗染業成立學習班

【本報訊】津市棉織印染工業自組織參觀團到滬、甯參觀歸來後，即積極吸取上海先進經驗，進行技術改革。織染、洗染兩業基於多數工廠的要求，在市工商局及棉製品指導委員會指導協助下，首先選擇重點廠試驗先進技術，並共同籌備成立毛巾織染技術學習班。學習班經多日籌備，已於本月十九日正式開學。

在開學典禮上，工商局阮爾達同志報告了學習班成立的意義及籌備經過。他說明這次學習主要目的在於提高技術、交流經驗，以提高產品質量、降低成本，滿足廣大人民需要。他希望各廠學員打破保守思想，不犯本位主義，把學習到的先進經驗傳達到各廠中去。

工商聯、花紗布公司、棉製品指導委員會等單位的代表也都在大會上講了話，一致希望參加學習的學員團結互助，堅持學習，遵守學習班內規定的一切制度，提高毛巾織染技術，作爲天津改進毛巾生產的骨幹。該班講師、天津利和織物公司技師趙次雲在會上說明了授課的程序及範圍。他表示要帶頭公開技術，共同改進天津毛巾生產。學員代表講話，保證要遵守制度，積極學習，團結互助，完成學習任務。

各種布頭銷況活躍

【本報訊】華北物資交流大會閉幕以後，各種色布銷售情形仍極滑快。花紗布交易所藍卡其、色斜紋、條格布等場內成交都有供不應求的情形。其中白布頭（五福丁下）和各種色布頭問購戶更爲踴躍。布頭的交易，除了花紗布交易所安交一部分外，西門裏花紗布公司推銷處（現正向西關大街遷移）、城隍廟街布頭鋪、布頭攤銷售的情形也很活躍。

每天早晨，花紗布公司推銷處門口，堆滿了買布頭的人，其中有攤販，有鄉販，有加工錢釦工廠、有鄉村農民。花紗布公司推銷處售賣布頭是以件爲單位，色布頭按斤計價，白布頭（五福丁下）、藍布頭（藍布丁中）、青布頭（青布丁下）等都是按疋計價。每日的銷售數量，有時二十餘件，有時十餘件，有時多到三十餘件，總是來多少賣多少，夠不上的時候很少。在售賣這些布頭時，有時搭配一部分背色貨，如同花布、淺色布等一同出售。攤販、鄉販有的因單獨購買整件貨資力不夠，就臨時合夥購買。最近因爲買布頭的人太多，需要臨時分組，按次進行。

另外在花紗布公司推銷處附近，城隍廟一帶，經營布頭的鋪戶有五家，每月營業額約達六、七千萬元。攤商有八十餘家，每月的營業額，最高的到一億元左右。銷售對象以廊坊、楊村、勝芳、獨流、楊柳青和寶坻等縣農村購戶較多。現時正當大白菜上市季節，農民賣完了白菜，有時就揹些布頭回去。有些是經常販運布頭向鄉鎮趕集的攤販，這類攤販是布頭鋪、布頭攤經常的顧主，很多建立了賒銷關係，賒銷的日期由五、六天到十天左右。此外還有些西服店、製帽工廠也都與布頭鋪、布頭攤有往來的關係。

蘇聯「一列式拖帶法」替長江航運開闢了新道路

新華社記者 林耀

蘇聯內河航運先進經驗「一列式拖帶法」，在我國水上運輸大動脈——長江中推行以後，長江上的拖駁運輸效率大大提高。美麗雄偉的長江，將爲祖國的運輸事業貢獻出了更大的力量。

「一列式拖帶法」是蘇聯內河航運事業中，先進的拖駁運輸方法。這個方法是根據航行方向（上水或下水）、水流速度、航道和船隻性能等情況，把幾隻駁船編成一長列各種不同的隊形，利用拖輪拖帶。它的優點是可以減少江水阻力，充分發揮拖輪的牽引效率，做到「拖得多、行得快、成本低、效率高」，航行也很安全。過去，長江上的拖駁運輸大多採用英美的「並列法」，將駁船綁附拖輪的兩側，或將駁船並排尾隨拖輪。採用這種辦法，船隻遭受江水阻力很大，速度低，拖運量小。每隻拖輪只能拖兩隻駁船，每匹馬力只能拖兩噸到三噸貨物。現在運用「一列式拖帶法」，每隻拖輪最多可以拖六隻駁船，每匹馬力的拖帶量提高到十噸到十二噸。

拖駁運輸是內河航運中最普遍、最經濟的運輸方式，「一列式拖帶法」在長江航運上普遍採用，對發展內河航運有極大意義。從去年十月起，長江航務管理局的海員和技術人員就在蘇聯內河航運專家羅曼諾夫和水利專家布可夫的指導下，掀起了學習「一列式拖帶法」的熱潮，取得了很大成績。一年多來，長江航務管理局已有百分之七十以上的拖輪實行了「一列式拖帶法」，運輸效率普遍提高一倍以上。現在，你隨便和長江航務管理局的那一位海員、水手們閒談，他都會滔滔不絕地把「一列式拖帶法」的好處告訴你。我曾經和一隻不大的「國運」號輪船的船員們在一起座談，他們說在沒有實行「一列式拖帶法」以前，十多年來，這隻三百二十四馬力的拖輪，從石灰窰到漢口的拖載量最多沒有超過六百噸，可是實行「一列式拖帶法」以後，他們第一次竟拖了九百六十噸，第二次拖了一千零五十噸，第五次竟拖到一千四百三十一噸，而航行時間卻由四十一小時縮短到三十一小時。船員們興奮地說：「一次比一次裝得多，跑得快，現在我真說不出這隻船到底能拖多少？能跑多快？蘇聯老大哥的辦法真是好極了！」

在「一列式拖帶法」開始在長江推廣的時候，遇到了各式各樣保守思想的抵抗。有的老海員說：「我在河下幹了十多年，從沒有看見過這種『一條龍』的拖船法，這辦法很危險！」有的技術人員說：「一列式拖帶法只能在狹小的天津內港拖運，長江江面寬、水流急，不能用這種拖帶法。」有的竟把英美式的腐舊的「航行規章」捧出來說：「『一列式拖帶法』不合航行規章，不能行！」針對以上各種保守思想，長江航務管理局一方面對海員和技術人員進行宣傳教育，一方面進行實地試驗，用事實來證明蘇聯先進經驗的優越性。去年十月十日，長江首次試行一列式拖帶法，長江航務局上海分局領導方面決定以「國青」輪在長江首次試行一列式拖帶法，同時又派「國山」輪仍用英美式的「並列法」，同時自南京上駛至裕溪口。試航結果，「國青」輪比過去用「並列法」提早三個小時平安地到達了目的地，節省了一噸半燃料和三十六兩潤水油。「國山」輪雖然比平時速度增加，但仍在國青輪到達一小時後，才到達目的地。

「國青」輪試航成功，有力地打擊了保守思想，並教育了長江航務管理局的海員和技術人員。接着長江下游的國都輪、國康輪、國海輪等都普遍學習與採用了這一先進的拖帶法。今年四月，長江中游參加荊江分洪工程的拖輪，在蘇聯水利專家布可夫指導下，也開始實行了「一列式拖帶法」。當時爲了完成荊江分洪的緊迫運輸任務，布可夫把「一列式拖帶法」的經驗傳授給海員，運輸效率立即提高了百分之一百五十。內河航運專家羅曼諾夫並在漢口附近的航線上親自試驗。由於蘇聯專家真誠的幫助，「一列式拖帶法」終於在長江的中、下游全部推廣。在長江的支流，如彎曲、狹窄、多灘的湘江，也運用了「一列式拖帶法」。現在，在優美的揚子江畔，會不時地看到一隻拖輪拖着一長列的駁船，就像機車牽引着一長列的車在大江中往返行駛。【新華社漢口訊】

天津鋼廠二分廠創造雙模三斗拉絲工作法

十四天中產質量連創廿六項新紀錄

【本報訊】國營天津鋼廠第二分廠細絲車間張俊榮小組創造雙模三斗工作法，拉絲質量和產量大大提高，十四天當中連創二十六項新紀錄。一級品平均達百分之九十九點三以上，次廢品較前降低了百分之五十。產量方面，單以十二號拉到十六號的鐵絲來說，十月份比九月份平均提高百分之十四，十一月份又比十月份提高百分之十二。該廠過去一向難於製造的零點六四種的鋼絲的生產問題也基本獲得了解決。

該廠本年一、二月間拉絲斷線現象特別嚴重，廢品率很大，產量也無法完成計劃。在這個情況下，該廠領導上採取有效措施幫助小組解決。組內同志也經常召開技術研究會進行研究改進。最初，他們爲了減少斷線，使鐵絲在拉拔過程中保持一定的滑潤和較低的溫度，就在模子前按裝了一個盛有石灰水的斗子，使鐵絲在入模前先經過這個斗子，蘸上石灰水，然後再拔。這樣就基本上解決了斷線問題。但石灰水容易沉澱，而且白灰又燒手，好多工人的手都被燒破了。於是他們又把白灰水改爲肥皂水，實行後情況較前更好。斷線問題基本解決了，他們認爲有條件按雙模子使產量提高一步，以彌補以前未完成的任務。可是一按雙模子又發生了問題。因爲鐵絲在拉過第一道後已經很熱，接連再拉第二道便容易發麻和拉斷，同時由於車盤和鐵絲本身溫度太高，夏天場內輻射熱影響工人身體健康。於是他們又把第二個模子前按裝了一個同樣的斗子，使鐵絲在入第二道模子前再度冷却和滑潤，如此斷線和場房溫度太高的問題也解決了。九月初該廠的檢驗標準提高後，鐵絲的質量又達不到要求。該組爲了解決這個問題，又作進一步的研究和改進。起先他們預備按裝一套循環冷却水來噴射，後來又想這不但要多添一套設備，而且還要浪費水，場房也不清潔。到十月中旬，他們決定在第一道模子後面再按上一個斗子，這樣一來拉絲車間的氣溫降低了，斷線問題完全解決了，使產質量得到空前的提高。最近，該組在訂製一九五三年計劃時，已把一級品訂到百分之九十九點七，該組工友有信心能在本年內達到一九五三年的標準。（芮特珞、吳永才）

蘇聯專家威烈基金教育了我們

宜賓六零二廠技術檢查科副科長 張世鈞

今年十月十五日晚上，蘇聯造紙專家威烈基金到了四川宜賓六零二廠，他是接受中央人民政府輕工業部的委託，爲着解決新中國造紙業的纖維原料問題，特地來進行蔗渣半料漿和機械竹漿的實驗工作的。實驗工作在短短的四天中，就成功了。這個成功爲新中國的造紙工業開闢了廣闊發展的前途。

威烈基金真誠無私地幫助我們，他的偉大的國際主義精神，使我們全體職工衷心感謝。我們技術檢查科的全體同志，都投入了他所領導的試驗工作中，我們不僅學習了先進技術，更從他的身上體會到：一個技術工作者對人民事業應有的工作態度和科學精神。

十月初，當我們聽到威烈基金要來我們廠裏實驗蔗渣半料漿和機械竹漿的消息後，許多人（連我自己在內）都有些懷疑，認爲「這未必會成功」，「這裏竹子產得並不多，即使實驗成功了，也不能大規模製造。」所以，等到威烈基金到廠後，在開始實驗時，我們和他的合作是被動的，只是覺得「這件事倒有趣，試一試也不錯。」但我們很快地受到威烈基金的啟發。他給我們做報告，他說：中國因爲木材資源的限制，木漿不足，把造紙工業建築在木材原料上，這是有困難的。接着，他對我國可以用作造紙的非木材纖維如蔗子、竹子、蔗渣、稻草的年產量作了統計，明確地說明他這一次來我廠實驗蔗渣半料漿和機械竹漿的用意和目的。這樣，糾正了我們對這次實驗的錯誤認識，使我們領會到蘇聯技術工作者的整體觀念，是與單純技術觀點有着根本的區別的。

回想在今年六月間，廠裏爲了提高產品質量，號召大家出主意想辦法，那時曾有些技術人員提議採用一部分杉木作機械木漿；他們沒有想到杉木是主要的建築材料，怎麼可以大量地用到造紙上去呢？我自己在搞供應工作的時候，對前川南伐木公司不在附近採伐木材供給我們造紙原料，也曾感到不滿。威烈基金的談話給了我很大的啟發，我才認識到，不從國家的長遠利益和整體利益着想，是多麼的錯誤啊！

威烈基金在我廠作實驗的時間雖然不長，但我們卻從他對待科學的實事求是和埋頭苦幹的精神中，得到不少的啟示。在實驗第一鍋蔗渣半料漿時，他守在小打漿機的旁邊，不時地用手摸漿，用顯微鏡看纖維。他本來在晚上七點鐘吃晚飯的，因爲抄紙試驗沒有完成，就一直延遲到晚上十一點鐘，等紙出來了，他才高興地去進餐。在實驗機械竹漿時，我們遇到了纖維太短的困難。他推斷出這是竹節在作怪，已磨好的漿裏在竹節裏，又被磨碎。於是，他要求在磨木機停下來的時候，看看竹子在磨石上的情況。他在磨木機裏仔細地選出幾節被磨着的竹子帶去研究，並且告訴我們說：「你們再選擇一些自己認爲有趣的樣品，就會幫助你們研究出爲什麼纖維短的原因了。」這樣的研究精神，使我們非常感動。我們的好多技術人員，往往只滿足於書本上的知識，不作深入地鑽研，一碰到困難，就猶疑退縮。如我們以前曾實驗等速刻石法（即：用相等的速度來刻磨石機上的石頭的方法），但因爲在實驗中遭遇了一兩次失敗，就從此罷休了。這次，我們在威烈基金的鼓舞下，恢復了等速刻石法的實驗，終於取得了成效。

威烈基金在工作中特別虛心。在實驗機械竹漿前，他一一徵求了大家對實驗進行情況的估計和意見後說：「這個新東西我從來沒有做過，你們對造機械木漿是有經驗的，[illegible]有很大的幫助。」在實驗上，他把它用在這個實驗上。他並隨時把做的實驗經過寫好材料交給大家看，徵求大家的意見，作必要的修正。不管在化驗室或車間裏，威烈基金同志都親切地和大家討論、研究問題。他告訴我們蘇聯新聞紙的抄造速度，指出我們機械木漿造新聞紙時可以抄造的最佳速度；他又向我們說明爲什麼蘇聯計量紙張強度的方法是用斷裂長度，而不用拉力來表示；他告訴我們紙漿的濾度太高，應該降低的道理。他的偉大而崇高的友情和技術中的集體主義精神，深刻地教育了我們；使我聯想到自己以前搞技術時獨自單幹的態度，遇到問題只向書本請教，而不願意向羣衆或有經驗的工人請教，有了一點收穫，也不願和他人互相交流。這是多麼淺薄和不應該啊！

威烈基金走了，但他卻留給我們很多東西。除了堅韌的蔗渣半料漿紙和柔軟的機械竹漿紙，由此而開闢的新的造紙製漿途徑外，還使我們技術人員在思想上得到大大的提高。我們技術檢查科的全體同志，改變了過去不主動的工作態度，在威烈基金離開後的第三天，圍繞着解決生產品質的主要問題，訂出了研究計劃。到目前爲止，已經進行了磨木機粗渣半料漿、竹絲半料漿的初步實驗。大家都表示：要繼續努力向蘇聯專家學習，改造自己，在新中國的工業建設中起到技術人員應有的作用。【新華社成都二十三日電】

行情表

十一月二十四日

★津糧公司牌價：特利宇通粉、利宇通粉、綠恒宇通粉、建宇通粉、紅恒宇通粉（袋）；小站大米、南方小米、北河新小米、兗州小麥、沙河新米、沈河新米、東北玉米（甲）、東北紅糧、退皮黃豆、帶皮黃豆、西北高吉豆、西北灰吉豆、張家口黃豆、旗下營黃豆、東北玉米（高）、北戴河玉米、北河玉米（斤）

伏地紅糧、西北新吉豆（王慶坨）

★市場售價：量縣白麥、御河紅麥、西北紅麥、御河元玉米、康莊元玉米、南陵麻秈米、長沙碎米、北河元豆、常州江米、御河吉豆、蚌埠吉豆、留守營白玉米、裏淀白玉米、本地紅糧、本地小米、北河小米、御河元米、旗下營黃豆、元豆餅、本地大、隴海小、北河青豆、北河芝麻、御河芝麻、北河合豆、菜子餅

北河紅小豆、北河大麻子、御河生米、口莞豆、棉子餅、花生餅、北河花江豆、大生通粉、春興和勁春粉、華興特通粉、成記綠宇粉、綠大錢粉、紅綠多福粉、金山八一粉、紅牡丹粉、花生油過濾、本市芝麻油、外地芝麻油、黃豆油本廠、大麻油過濾、白麻生油過濾、外地花生油長官、菜子油本廠、★油脂公司牌價、麻醬、花生油、香油、芝麻

花紗布

花紗布交易所價：3220支三鼎、20支三鼎、20—3支大鼎；★棉紗類

★棉布類：五福丁下、五福市布、五福次布、五福大碼、大衆市布二等、紅星市布二等；4220、4210、6支（等）；42—3支合股、32—3支十全、60—2支藍鳳（精梳）、22支大眾、…

五金市價：★棉花：標準籽棉、標準皮棉；陽光細斜丁下、大衆市布二等乙、54—56規格布、54—51規格布、39—41面袋布、50—58印花地子、60—58嗶嘰地子

寸洋釘申造、百磅、4—6分小洋釘申造、紅三角鋸條、新人頭砂布、24號平鐵、2826號平鐵、4.5.6分元鐵、1寸元鐵本廠、2寸元鐵本廠、5厘英板、1/2''鉛管進口、3/4''鉛管進口、1''鉛管進口、1 1/4''鉛管進口、7.5厘英板、1分英板、1.5分英板、2分英板、8號鉛絲本廠、12號鉛絲本廠、20號鉛絲本廠、定尺馬口鐵、馬口料

30木鋸條、1/8進口鵝毛紙、1/16進口鵝毛紙、1/2''鐵管進口、3/4''鐵管進口、1''鐵管進口、1 1/2''鐵管進口

西藥市價

西藥粉、硫規B.K.100、兩規、黃碘、灰碘、碘片、弗寧西丁、石炭酸、檸檬酸公斤、砂酸、安比、皮拉米同、薄荷冰、黃凡士林、白凡士林、小蘇打30公斤、盤尼西林20萬單位、地亞淨、幾阿宗、樟腦塊、四環維他命、六種維他命針、利凡命劑、力弗肝、葡萄糖100片英

山貨

油脂公司牌價、東路生米、北路生米、西河生米、手剝、東路大果、北路大果、東路小果、西河大果、三路桃仁、西安黑瓜子、山西黑瓜子、包頭黑瓜子、蘭州黑瓜子、通遼黑瓜子、北河黑瓜子、廊坊黑瓜子、阜新黑瓜子、平山花椒、成都花椒、河南花椒、西安花椒、山東花椒、漢中木耳、四川木耳、盧氏木耳高、大頭菜、小頭菜、酸棗、脆棗、濟南柿餅、杏干、梨干；獲鹿白瓜子、大道白瓜子、葵子、高莊烏棗、二烏棗、烏棗老、通手烏棗、紅棗王、原樹紅棗、分戶紅棗、統貨紅棗、泡紅棗、二水紅棗

水產

大黃花魚、中黃花魚、小黃花魚、銅羅魚、目魚、中魚、帶魚、黃魚、鱸魚、八帶、紅娘子、蝦子、毛蚶、海螺肉、蚶肉、青鯉魚、鯉魚、活鯽魚、桂魚、白魚、小魚、活魚

日用品零售價

11月24日特號㊀㊉落報　零售公司牌價

利宇通粉、恒宇通粉、東北玉米麵、北河玉米麵（新、老）、小站大米、北河小米、東北小米、食鹽、花生油、香油、蘇聯煤油、煤球、開灤原煤、門頭溝甲塊煤、五福細布、金鐘青布、新華海昌藍布、瑞兆豐年紅布、棉花

土豆、大白菜、大蔥、㊀豬肉（帶皮）、牛肉、羊肉、鯉魚、晃蝦、雞蛋、香油、煤球、洋鹼皂塊、紅高樂紙煙盒、煙斗紙煙盒、天津保險火柴包、狼狗男襪雙、龍鳳女襪雙、麻雀毛巾條、五福白布尺、太平洋藍布尺、本地白糖、棉赤紅糖、零售水價（自取、工人送）

市場零售價

玉米麵（新）、稻米（新）、小米（北河、東北）、利宇粉、恒宇粉

☆工業器材牌價

天津工業器材公司掛價

交通電訊：輪胎新中國青島32×6（BS）、全紅星32×6、全34×7、黃膠布、黃蠟帶、三種線18號、四種線16號、300米洋線、卡車蘇吉斯150、4噸卡車蘇嘎斯51、2噸卡車蘇勝利M—1、座車蘇750—20、輪胎蘇750—20、電度表單相、5A個、電力電纜3300V 3×50SQM/M、8號紫銅絲蘇、26號矽鋼片、電位計0—500、C°220V蘇聯、水銀整流器BA P—24蘇聯

元鐵國產19M/M、元鐵蘇3/4''、元鐵1/2''、元鐵5/8''3/4''、生鐵全2#、方鐵國產5/8''、三角鐵國產6×50M/M、三角鐵蘇、槽鐵各規格、工字鐵、鐵板國產8M/M、鐵板蘇3M/M、鐵板蘇4—10×1200×2400、竹節鋼國產12M/M、馬口鐵蘇30#、平白鐵蘇26#、黑鐵皮蘇0.63×710×1420M/M、軟鋼絲國產90×90M/M、黑鐵管蘇2''、白鐵管蘇2''、鍋爐管蘇51M/M、鋼帶蘇1.25×83M/M

錫片、馬口料28#—34#、鋅塊蘇99.96%、鉛塊蘇99.99%、銅塊蘇99.7—99.5%、銅絲蘇1/2''、釘子1''、鉛絲8#、鉛絲20#、元鋼黃牌、元鋼藍牌、方鋒鋼柱頂牌、鍋鋒鋼蘇聯、紫銅板蘇聯、紫銅管蘇16M/M、黃銅管蘇25M/M、鋼鋸條德國12''×24T、元鋸蘇900M/M、帶鋸蘇25M/M、管子板蘇1/2''—2''、經緯儀德、水平儀德、KANIA、KMI附三足架、IK附三足架

化工

油毡蘇聯、屋頂條、三硫化二鋅、烤膠、氯化鉀、苛性鈉、促進劑M、防老劑A、防老劑D、電石、硫酸鉀、燒鹼、純鹼永利、燒鹼東北、鋅鋇白、硬脂酸、硬化油東北、石灰蘇聯KOSMOS、紅礬鈉、過錳酸鉀、蒙丹糖、活性炭、硫酸鋁、全防毒用、苛性、冰醋酸、硫化鈉、氫化鋇、小蘇打、漂白粉、醋酸丁酯、丙酮、氯化鈉

顏料

單位公斤：保險粉、靛藍德國、直接黑、直接元青、直接藍、直接棕、納夫妥、大紅倍司、海昌藍、士林藍、直接煮綠德B、硫化元、酸性大紅、立德粉、安尼林油、硫化青、三硝基氯化苯、亞硝酸鈉、H酸、全東黃、全東藍、全東紅、黃血鹽、赤血鹽、三氯乙烯

▲中國醫藥公司牌價：盤尼西林、鏈黴素、油質盤尼西林、全卜內門、實卜、磺胺、全美克、雙氫鏈黴素、二甲磺胺嘧啶、粉安德、金黴素、磺胺噻唑、磺胺呱、片白宮；滴滴涕粉、滴滴涕蘇100%、磺胺嘧啶粉、磺胺噻唑、又美雜、鏈黴素、維他賜、施貴寶、散利痛、安替比林、非那西丁、醋柳酸、碘化鉀、鹿茸精、克蘇

證券

仁立實業、東亞企業、江南水泥、灤州礦務、啟新洋灰、濟安自來水

煤油市價

三行汽油、德士古汽油、三行煤油、滿州油、撫順煤油、吉林小燒、古力司、火油

廠盤

今日「分」值 二、三四二·〇〇元
勝利折實公債 十一月下旬牌價 二四、四九三·〇〇元
財政米價 一、〇八七·五〇元
今日折儲牌價 六、一五二·〇〇元

橡膠品：長城橡膠廠、宏興橡膠廠、永豐橡膠廠、南洋橡膠廠、大陸橡膠廠、三聯橡膠廠、三馬牌車胎、中聯橡膠廠、大中華橡膠廠、裕合橡膠廠

文具、化工、顏料：東升顏料廠、冀北染料廠、同豐染料廠、偉迪氏藥廠、三魚牌

藥品：廣輝藥廠發行、仁人製藥社、瀛西製藥廠、共和製藥廠、廣平製藥廠、五一製藥廠、恒大製藥廠

百雜貨

天津市人民政府房地產管理局通告

房地用（52）字第2197號

爲保護建設用地並有計劃的發展磚瓦窰業及土廠營業，依照天津市掘取土砂暫行管理辦法第六條之規定，開辦工商業登記。凡設在本市市區及天津縣境內現有之公、私窰廠與經營土廠（不包括砂石廠），不論是否已登記，一律限於一九五二年十一月廿五日起至十二月二十日止，來本局（新五區大理道卅三號）領取申請書，辦理登記手續，以憑審核。特此通告。

公曆一九五二年十一月廿四日

上海立信會計函授學校常年招生

初高級商業簿記會計學、國營企業會計、成本會計、政府會計。校址上海江西路406號，章程函索郵票六百元（證388）

現有大批各開裁報紙廉售

進步日報社

中國花紗布公司天津市公司

爲了發展生產 繁榮經濟 溝通城鄉交流起見

特開設門市部

地點：八區西開街76號 電話5局0491 2104

供應品種各種花色布

白市布 青布 藍布 青斜紋 藍斜紋
青卡其 藍卡其 華達呢 紅醬布 花嗶嘰
花布 學生藍布 各色布頭 進口布疋

品種繁多 歡迎選購

維大五金工廠

製造各種 鐵鉸鏈（即合頁） 專軋薄厚鐵片 接受加工訂貨 並備有成品 歡迎選購

天津新二區沿河馬路三十二號 電話二局一二六六 電報掛號〇二三四 一六五六

悔過聲明

本廠前在外埠六箱事先未經呈准大富强民牌子價五宗本業工業評價委員會可擅自落價出售違反兩牌價，破壞八箱又將大五宗價目規定之價行津落價出售保險價嚴重不再違反外重複檢討今後決不再反[illegible]

置產聲明

茲經房地產交易所介紹，計買到房十間雙方已於十一月廿二日在西安道147號所內提交付定金如對上項產權有異議者限三日內明如逾期證明文件交由房地產交易所負責與買主無干特此登報聲明

賣主 胡樸林 買主 胡俊桂 胡俊藻 胡俊豐

遺失

茲將天津東亞企業公司股票一千九百二十一號共二股、又一千一百九十九號股原印鑑、七一一號共二股…遺失…作廢

退股聲明

…

出售 道奇48年卡車一輛 電話3.1393號洽

急售 全套電線機、鍋爐等…

影劇

天華景：今明早晚 孔雀胆 特聘汪秀瀛參加演出

紅旗曲藝工作團：新事新辦

新華戲院：尚凌雲劇團：紅失空斬（全部）、娘子軍 …

共和：三關家場 新佟 …

大舞台：白玉艷 上海屬玉劇團：今天晚場 寶蓮燈…得意緣

安北：光明、國泰…

平安、東亞、新中央：九九的難忘…

小劇場：…

長城：…

第一屆全國戲曲觀摩演出大會 中南區代表團光榮獲獎節目

★今天夜場★ 劉海砍樵（湖南花鼓）榮獲演出二等獎 … 葛麻（楚劇）… 醉打山門（衡陽湘劇）… 宇宙鋒（漢劇）…

★明天夜場★ 打獵回書（湘劇·高腔）… 葛麻（楚劇）… 思凡（常德漢劇）… 拾玉鐲（桂劇）…

演出地點：中國大戲院

天津人民廣播電台今日廣播要目

法國共產黨發表聲明
揭露侵越戰爭的罪惡性質
指出符合法國利益的政策是和越南講和

【新華社北京二十四日電】據塔斯社巴黎二十三日訊：為了紀念六年前法國殖民軍於十一月二十二日向越南民主共和國發動戰爭，法國共產黨在「人道報」上發表聲明，揭發這個戰爭的罪惡性質。

聲明中指出：情況已變得越來越明顯，這個反對越南人民的戰爭之所以繼續進行，完全為的是保存殖民者和商人的特權，並替美國軍隊在接近人民中國邊疆的地方取得陣地。

法國共產黨再次宣告：唯一符合法國利益的政策，是講和，並承認團結在越南民主共和國及胡志明主席週圍的越南人民爭取和平與自由的政策。

越南人民軍繼續獲得勝利
又在紅河三角洲殲法軍兩連
侵越法軍司令承認擋不住越南人民軍進攻

【新華社北京二十四日電】越南通訊社北越消息：為了配合在富壽、黑水江和寧平省發動的勝利戰鬥，越南人民軍在紅河三角洲加緊作戰，使法軍受到嚴重的損失。

南定省人民軍部隊十一月十六日晚拔除了法軍據點青艷（發艷東南十五公里），殲滅了法軍一個連，並繳獲了該地法軍的全部武器和其他軍事供應品。

建安省地方人民軍於十一月十五日在建安城和寧江鎮之間，截擊了一支企圖救援附近游擊區的法軍部隊，並伏擊其後援部隊，殲滅了法軍歐非籍部隊一個連，俘擄了二十五人，繳獲了迫擊砲一門、輕機槍和衝鋒槍十六支，步槍三十五支和電台一部。

【新華社北京二十二日電】侵越法軍在受到越南人民軍的沉重打擊後，正陷於狼狽不堪的境地。

侵越法軍總司令部在承認義路慘敗後，十八日又公開承認擋不住越南人民軍對紅河三角洲法軍心臟地區的進攻。

法軍總司令部宣佈，已派出大量美援飛機作晝夜不停的轟炸，力圖阻擋越南人民軍。但據美聯社十八日訊：在三角洲東南方人口稠密的發艷地區，就在法軍飛機出動一百架次從事空襲的時候，越南人民軍攻下了法軍據點兩處，並且一度攻進發艷城內。

在越南人民軍的重大打擊下，侵越法軍總司令部十八日承認法軍向富壽的冒險進攻已遭慘敗。奉命總撤退的法軍到處受到越南人民軍的伏擊。一個乘黑夜逃出的法軍指揮官克爾加拉瓦上校向合衆社記者談到他所指揮的部隊遭到襲擊的狼狽情形。克爾加拉瓦並說：越南人民軍用火箭砲、迫擊砲和機關槍轟擊，掃射法軍隊伍，法軍坦克和履帶牽引車向火網衝去，企圖打開出路；但一架坦克被火箭砲擊毀了，擋住去路，使擁塞在後面的六輛戰車又遭到人民軍的射擊。

鑒於北越軍事形勢的敗壞，法國軍事當局已倉皇地徵用民用飛機從南越和中越抽調援軍到北越去。

美國「指南針日報」評論員史東揭露
美致聯大關於談判經過報告滿紙謊言
進一步暴露了美方製造遣俘數字阻撓談判的無恥行為

【新華社北京二十四日電】美國侵略者為了推卸破壞朝鮮停戰談判的責任，向第七屆聯合國大會提出了一個滿紙謊言的關於談判經過的報告。美國「指南針日報」的評論員史東十月二十四日在該報上撰文指出，美方這個報告，欲蓋彌彰地暴露了美方製造矛盾百出的遣俘數字來阻撓朝鮮停戰談判的無恥行為。

史東說：美方報告的第十七頁上說，美方「在四月初僅僅甄別了那些願意受詢問的戰俘，約有十萬零六千人……」。但是美方停戰談判代表團今年四月二十七日對全世界說的情況並非如此。

史東指出：當時他們告訴記者說，在十七萬名戰俘中，只有七萬名戰俘願意被遣返。他們當時還煞有介事地告訴記者說，在十萬名北朝鮮人中只有五萬二千人願意回家，在二萬零六百九十九名中國人中只有五千一百人願意回家。他們還告訴記者說，在仍被分類為敵軍士兵的一萬六千名南朝鮮人中，只有三千八百人願意回到敵方去，在重新分類為「平民」的三萬七千名南朝鮮籍戰俘中，只有七千二百人願意回到他們原來為之作戰的一方去。

史東還指出：李奇微本人在五月十一日發表聲明說，願意被遣返的七萬人的名冊「有可能」「因實行重新甄別計劃而增加一些名字」。這就是說，全部俘虜已「甄別」完畢。只有在進行重新「甄別」的情況下，這個數目才會有所改變。李奇微在同一篇聲明中說，「雖然絕少可能再進行任何全面的甄別，但被拘留在聯軍俘虜營裏的人已進行過足夠的部分重新甄別，足以證明七萬這個基本數字不會有『大』改變。」李奇微在七月十一日向聯合國提出他的第四十四次報告的時候說，由於「甄別」的結果，「約有七萬戰俘和被拘平民將留在巨濟島，等待停戰後被遣返共方」。他接着說：「這就是向共產黨方面報告的數字，必須以此作為將來進行的任何談判的基礎。」

史東接着指出美方報告中的第二個矛盾之處。報告說，受「甄別」的只有十萬零六千人，那就是說有六萬八千人拒絕受「甄別」。美方的報告說，在這受「甄別」的十萬六千人中，「出乎意料地發現只有七萬人左右希望被遣返」，但是報告後來又說，由於朝中方面要求早日提出一個總數，美軍司令部就把在受「詢問」中表示要求遣返的全部戰俘，「加上對未受甄別的戰俘所作的一個估計數字，結果得到七萬這個數字。」關於這個估計數字，報告解釋說：「在作這個估計時，聯軍司令部[illegible]在拒絕受甄別的戰俘當中，[illegible]被遣返的。」但是照美方自己的說法，在拒絕受「甄別」的戰俘當中就有六萬八千人。因此美方的七萬遣俘數字就顯得更其荒謬了。

美方後來又提出了一個荒謬的八萬三千人的遣俘數字。美方的報告說：「後來聯合國軍司令部完成了對以前沒有被甄別過的俘虜進行的甄別。這個結果表明總共有將近八萬三千人可以被遣返。」史東說：假如六萬八千名拒絕「甄別」的戰俘已經包括在七萬人的總數中，這就很難理解對這六萬八千人進行「甄別」的結果怎能使總數增加一萬三千人。

史東說：這個八萬三千的新數字是李奇微在七月二十五日宣佈的，而在此以前整整兩個星期他給聯合國的報告中卻說七萬這個數字是最後的，並說這個數字「必須被當做今後進行的任何談判的基礎」，這真是滑天下之大稽。

史東指出：這樣隨便改換數字不能不使人對這些數字的可靠性及計算方法表示懷疑。在這方面，必須指出，新報告中沒有說會邀請紅十字會、聯合國或中立國的代表監督進行「甄別」。報告說詢問是由「經過慎重選擇的人員進行的，其中大部分是美國軍事人員」，中國「完全是由美國人」詢問的。

史東最後說：美軍司令部就這樣在停戰談判的重要關頭，在沒有獨立的監督的情況下，進行一種從未進行過的極關重要的「甄別」（這種「甄別」是否合乎日內瓦公約是有問題的），作出一個數字，使協議在似乎成為可能的時候歸於失敗。這個招致一切麻煩的數字被稱為是一個最後的、不可改變的數字，但今天我們知道這不過是一種估計和非常不完全的「甄別」的產物。這件事說明，讓美軍司令部在板門店他們自己的小纖幕後面單獨掌握停戰談判，是多麼危險的事。

美國利用日兵在朝作戰罪行進一步暴露

【新華社北京二十二日電】東京消息：美國政府利用日本人參加侵朝戰爭的罪行，已經進一步暴露出來了。

由於人民的激烈反對，法新社十七日引日本官方透露的消息說：日本吉田政府已提請美國當局注意，自從一九五○年六月朝鮮戰爭開始以來，「據傳已有一些日本人在朝鮮陣亡、被俘或失蹤」。

據法新社訊，被派往朝鮮充當砲灰的日本人的家屬已向「聯合國軍」總司令部提出賠償要求。美國利用日本人參加侵朝戰爭的事件並且引起了日本輿論的「騷動」。「每日新聞」在十六日刊載了來自四國的德島的一篇通訊說：在朝鮮北部的一個日本戰俘筒井清人（譯音）曾在今年八月十五日給他住在四國的母親寫了一封信。這篇通訊又說：筒井清人今年二十三歲，是在一九五○年七月二十五日隨同美軍前往朝鮮的。

美國政府在發動侵朝戰爭之初，就募集了大量日本士兵參加戰爭，其中有一部分已被朝中人民軍隊俘擄。據去年九月四日在朝鮮臨津江前線長湍地區被中國人民志願軍俘獲的日本兵安井龍文供稱，他是在一九五○年九月二十九日和其他許多日本兵在仁川登陸的。僅據他所知，他們是被美軍運到朝鮮的第三批日本兵，前兩批共有兩千多人。最近日本報紙並揭露，原來駐在日本群馬縣相馬原的日本「警察後備隊」一千人，已於今年七月二十日被派往朝鮮前線。甚至美國哥倫比亞廣播公司九月二十七日的廣播都認為：東京「聯合國」軍總司令部說沒有一支叫做「東京志願軍」的部隊存在，這是不符合事實的。該公司在釜山和水原的記者證實：一支來自日本的「被遺忘的人組成的幽靈部隊」「正在朝鮮與聯合國軍並肩作戰」，這支軍隊的人數「多達八千」。它在水原叫做「學生志願軍東京隊」，在釜山叫做「東京志願軍」，每個人身上都備有「身分證」，上面寫着「來自日本的志願軍」。儘管哥倫比亞廣播公司的廣播還遮遮掩掩地想把這些日本士兵說成為「在日本生長、受教育、受訓練的朝鮮人」，但是，廣播卻又自相矛盾地說，「他們的法律國籍是什麼，沒有人知道。」事實很明顯，所謂「來自日本的志願軍」正是日本砲灰部隊。被俘的日本兵安井龍文就曾攜帶兩張美、日、李反動派製造用來掩蓋他的國籍的「證件」：一張是日本大阪府布施市市長與川正三簽發的第五一○二七號「外國人登陸證明書」，另一張是所謂「大韓民國駐日代表部」簽發的「大韓民國國民登陸證」。他並供認：領發證件的官員在當時曾警告他們：到朝鮮以後，不准暴露自己是日本人。

捷克斯洛伐克通訊社廣播
斯蘭斯基反國家陰謀中心案起訴書摘要

【新華社北京二十三日電】塔斯社布拉格二十一日訊：捷克斯洛伐克通訊社廣播關於以魯道夫・斯蘭斯基為首的反國家陰謀中心案的起訴書。

起訴書對下面這些人提出訴訟：前捷克斯洛伐克共產黨中央委員會總書記魯道夫・斯蘭斯基；前捷克斯洛伐克共產黨中央委員會書記處國際部主任貝德里赫・蓋明德爾；前共和國總統辦公廳經濟處處長盧德維克・佛雷伊卡；前捷克斯洛伐克共產黨中央委員會副總書記約瑟夫・弗蘭克；前外交部長烏拉季米爾・克利門蒂斯；前國防部副部長貝德里赫・雷伊辛；前國家保安部副部長卡列爾・斯瓦勃；前外交部副部長阿爾杜・倫敦；前外交部副部長瓦夫羅・哈伊杜；前對外貿易部副部長伊夫仁・洛布爾；前對外貿易部副部長魯道夫・瑪爾果利烏斯；前財政部副部長奧托・費希爾；前捷克斯洛伐克共產黨布爾諾州委員會書記奧托・斯林；前「紅色權利報」編輯安德烈・西蒙。

起訴書說：這些人都是「托洛茨基鐵托、『猶太復國主義』和資產階級民族主義等類的叛徒，同時是捷克斯洛伐克人民、人民民主制度和社會主義的敵人；他們為美帝國主義者服務並且在西方間諜機關的指使下，組織了一個反國家的陰謀中心，陰謀顛覆人民民主制度，破壞社會主義建設，損害國民經濟，進行間諜活動，削弱捷克斯洛伐克人民的團結和共和國的國防能力，用這些來使共和國背棄它對蘇聯的親密同盟和友好關係，消滅捷克斯洛伐克的人民民主制度，恢復資本主義，把共和國重新拉進帝國主義陣營並且破壞它的國家主權與獨立」。

起訴書說：自從一九四五年蘇軍解放了捷克斯洛伐克以後，捷克斯洛伐克境內帝國主義間諜的主要代表，是以西方的老牌特務愛德華・貝奈斯、彼得・贊克爾、赫伯特・李普卡、波古米爾・勞斯曼、雷・斯拉美克和約瑟夫・葉特立區為首的出賣捷克斯洛伐克人民的叛徒集團。

捷克斯洛伐克除了這個公開的集團之外，帝國主義者又在共產黨內部組織了另一個背叛工人階級的叛徒集團。帝國主義者觀察到共產黨的力量，遠在慕尼黑事件以前的共和國時期，就佈置了這個集團，同時因為特別重視他們戰後的計劃，更在第二次世界大戰前夕將這個集團加強起來。

從起訴書中可以明顯看出，帝國主義間諜機關拉攏混進共產黨的伊夫仁・洛布爾、奧托・斯林、盧德維克・佛雷伊卡、瓦夫羅・哈伊杜、安德烈・西蒙以及其他托洛茨基分子、「猶太復國主義」者和同類的背叛捷克斯洛伐克人民的叛徒們，對捷克斯洛伐克人民進行敵對的活動。

美帝國主義者派遣現已被揭露是資產階級的老牌特務、捷克斯洛伐克人民的卑鄙叛徒的斯蘭斯基，充當這幫罪犯的首領，這幫罪犯的目的就是要在貝奈斯一旦失敗之後來破壞捷克斯洛伐克人民民主共和國。

帝國主義者看中斯蘭斯基並不是偶然的。斯蘭斯基出身於一個大商人的家庭，鑽進了共產黨。他在表面上做出一副共產黨員的姿態，但在心裏卻終生是一個資產階級忠順的奴僕。

據斯蘭斯基供認，他在一九二七年就走上了托洛茨基主義的道路並且一直是一個機會主義者。斯蘭斯基在三十年代初就充當了美國間諜機關的特務，並且和美國的一個大間諜及國際「猶太復國主義」代表海林格─格棱維爾一道工作。

戰爭期間，斯蘭斯基為了間諜工作的目的，跟美帝國主義者的著名特務皮卡將軍建立了關係。

斯蘭斯基於一九四四年斯洛伐克起義初期到了斯洛伐克，他執行帝國主義者重新奴役斯洛伐克的計劃，繼續出賣捷克斯洛伐克人民的利益。

在蘇軍解放了捷克斯洛伐克以後，已竊據捷克斯洛伐克共產黨總書記職位的斯蘭斯基，開始積極地把美國間諜杜勒斯和費爾德一手訓練出來的捷克斯洛伐克人民公敵安插到黨和國家機構的重要崗位上去。

盧德維克・佛雷伊卡、奧托・斯林、伊夫仁・洛布爾、安德烈・西蒙、瓦夫羅・哈伊杜、阿爾爾・薩登等人紛紛來到了捷克斯洛伐克。

家，如約瑟夫・弗蘭克、卡列爾・斯瓦勃、貝德里赫・雷伊辛、奧托・費希爾之流，聚集在他的周圍，逐漸形成了一個反對共和國的陰謀中心。

起訴書接着說：在一九四八年二月以前，當帝國主義者以貝奈斯為首的公開集團還取得合法地位的時候，斯蘭斯基就曾指揮他當時正在組織的反國家中心，支持貝奈斯集團。

起訴書說：在一九四八年二月捷克斯洛伐克鎮壓了反革命政變和逐出反動政黨以後，美帝國主義者給他們的以斯蘭斯基為首的捷克斯洛伐克僕從們規定了一項任務，就是用在共產黨內部進行反革命陰謀和在肉體上消滅捷克斯洛伐克人民領袖哥特瓦爾德的方法來推翻人民民主共和國。

起訴書說：斯蘭斯基逐漸從那些曾經逃亡到西方去的人、「猶太復國主義」者、托洛茨基分子、資產階級民族主義者、間諜和其他捷克斯洛伐克人民公敵中間，挑出對他最忠順的人，安插到黨和國家機構的重要崗位上去。他在安插這些人的時候，同時把他所知道的這些人的曖昧歷史瞞住負責的領導者，進行種種捏造，吹噓他們的品質，對他們卑鄙的活動默不作聲並且加以掩護。

這些謀叛分子進行各種各樣顛覆性的活動，主要是進行間諜活動。

美英間諜機關還用了一些老練的間諜——它們的大使、武官、新聞記者、文化代表與商務代表等，在捷克斯洛伐克共和國佈置陰謀和搜集諜報。

這些謀叛分子跟美國大使斯坦哈特建立了間諜關係。

美國新聞記者毛里斯・辛杜斯和大衛・淑恩布隆用他們的記者證作掩護，也在捷克斯洛伐克積極從事間諜活動。安德烈・西蒙跟他們一道進行間諜工作。

這些謀叛分子和英國的間諜機關也有廣泛的聯繫。在與這些謀叛分子保持聯繫的英國間諜中，起訴書提到了前英國駐捷克斯洛伐克大使尼科爾斯和狄松，格拉德溫・傑伯，惡名昭著的齊里亞庫斯，新聞記者利亞斯，亞歷山大・維爾茨和保羅・威勒特。

謀叛分子和法國的間諜機關也有聯繫，尤其是和法國大使德讓。

謀叛分子在斯蘭斯基領導之下執行他們海外主子所交下的命令，用一切可能的方法來阻撓捷克斯洛伐克的社會主義建設。

在草擬和執行五年計劃的時候，斯蘭斯基所領導的謀叛分子用一切可能的破壞手段來阻礙黨和人民在捷克斯洛伐克共和國建設社會主義的努力。經濟的計劃工作受到了破壞。

起訴書繼續說：謀叛分子仇恨人民和社會主義並且為帝國主義者服務，他們用盡一切方法來暗中破壞捷克斯洛伐克農業方面的社會主義改造工作。這些謀叛分子都是蘇聯、社會主義和人民的瘋狂敵人，他們破壞對蘇聯和人民民主國家的經濟關係，用盡一切方法來傷害這種經濟關係。

從起訴書中可以很明顯地看出，斯蘭斯基及其同謀犯，罪大惡極地欺騙政府和黨的組織以及捷克斯洛伐克人民，千方百計地幫助並慫恿國內的和流亡在外的資本家和富農分子，使他們獲得良好的條件來對人民民主主義的捷克斯洛伐克共和國進行顛覆活動。

起訴書中指出：以斯蘭斯基為首的反國家的陰謀中心之所以能夠進行相當時間的顛覆性活動，是因為它曾僥倖僭據公安機關的領導職位。

起訴書中說：斯蘭斯基、蓋明德爾及其他謀叛分子，特別支持並慫恿「猶太復國主義」者（美帝國主義的可靠的代理人）的顛覆性活動。

起訴書說：調查結果說明，斯蘭斯基曾採取積極措施以縮短共和國總統哥特瓦爾德的生命。他抱着這個目的，從過去歷史曖昧的敵對集團中為總統挑選醫師，跟他們保持密切聯系，一心希望利用他們來推行他自己的敵對計劃。

美帝國主義者並拉攏鐵托法西斯集團一同佈置捷克斯洛伐克反革命政變。

起訴書中指出：當謀叛分子被揭發，而且其中大多數已經下獄的時候，美帝國主義分子看出陰謀的頭子斯蘭斯基有被捕的危險。因此，據調查結果證實，他們曾企圖通過他們設在美因河畔法蘭克福的間諜機關，來設法使斯蘭斯基逃出捷克斯洛伐克共和國。

起訴書中指出：因此，已不容爭論地證明了，以斯蘭斯基為首的這個案子中的各個被告，已犯了反國家、反人民的重大罪行。

歡迎中南區演出代表團來津公演

天津市戲曲改進工作委員會主任委員　華粹深

參加第一屆全國戲曲觀摩演出大會的中南區代表團，今晚在本市中國大戲院正式演出。中南區代表團是此次參加大會演出劇種最多的一個。它包括了楚劇、湘劇、漢劇、桂劇、粵劇、湖南花鼓戲、江西花鼓戲等七個劇種；除了粵劇和江西花鼓戲外，其餘各劇種均將在本市演出，這是繼「香玉劇社」來津演出之後，又一次的盛大的戲曲盛會。

中南區代表團通過這次全國戲曲會演，很成功地介紹了各兄弟劇種的優良傳統，和各個不同的地方特色。所演出的節目，大都是各地方人民喜聞樂見的民間戲曲，經過了適當的修改，存其精華，去其糟粕，突出了人民性，和現實主義的表演方法。因此，獲得了廣大群衆的熱愛；並獲得了劇本獎、演出獎、及演員獎等。他們帶了這些優秀的節目來津公演，給我們天津市市民以及戲曲工作者們一個觀摩學習的好機會。

他們修改舊劇目的態度，是非常慎重的。在「葛麻」一劇中，他們修正了丑化勞動人民的部分，突出地表現了勞動人民的熱情、機警、正義助人等等優良品質；在「劉海砍柴」一劇中，把狐狸精的盜取童陽，改為愛慕勞動；使一齣荒誕不經的戲曲，變成了一齣活潑、樸素、富有人情味的神話戲。這樣的修改，是值得我們學習的。

他們在表演上，善於掌握人物性格，能夠生動地刻劃出人物形象。這次準備在津公演的幾個節目，都是他們在表演藝術上獲得成功的節目。

我們通過他們的演出，將更加擴大了我們的眼界，使我們感覺到戲曲遺產的豐富，將更加鼓舞起我們對祖國的無限熱愛。

最後，我們以兄弟般的熱情，歡迎中南區各兄弟劇種的上演。感謝他們在全國戲曲大會師的凱旋途程中，給我們一個學習的機會，幫助我們把戲曲工作向前推進一步！

樸素美麗的歌舞劇
——湖南花鼓戲「劉海砍柴」

林

「劉海砍柴」是湖南花鼓戲，由全國戲曲觀摩演出大會三等演員獎獲得者何冬保、蕭重珪二同志演出，是一齣生動活潑、樸素美麗的歌舞劇。曾獲得大會二等演出獎。

該劇是湖南民間神話「劉海戲蟾」中的一段。內容是年青的農民劉海，每天上山砍柴，山中一個修煉千年的狐狸愛他的勤勞勇敢，願意嫁給他做妻子，在兩相情願的情形下，以「柳樹為媒山作證」，二人訂了婚，歡歡喜喜的下山回家。這齣戲是經過改編的，其中雖有狐狸幻化少女，但沒有荒誕不經的神怪色彩，確是一齣富有人情味的神話戲。它表現了勞動人民對勞動的喜愛，和對於建立在勞動結合的美滿婚姻的讚美。正因為劇中的少女不是真實的人，而是一個狐狸，所以才更能表現出封建社會的婦女追求幸福婚姻的願望，因為這個狐狸的要求和希望，也正是當時千千萬萬真實的人的要求和希望。

湖南花鼓戲是流行於湖南省各地的民間小戲，其聲腔都是以農村中的山歌小調為基礎，而演員也大都是農民或小手工業者，他們來自廣大的勞動人民之中，因此受到群衆的熱烈歡迎。在表演方面，正因為它沒有發展成為固定的形式，所受的束縛較少，因此在表現現實生活上也很方便。在「劉海砍柴」中我們可以看到，唱和唸白都是緊密結合着勞動人民的生活、語言，上山、下山，砍柴、綑柴等動作，都是現實生活提鍊出來的舞蹈，既健康有力，又靈活優美。當劉海帶着他年青貌美的妻子下山回家的時候，兩個人用牛郎織女、董永和張七姐來比擬自己美滿的婚姻，輕快的歌舞着，使得台下的觀衆都為他們的幸福生活所鼓舞了。

湘劇「思凡」介紹

路祥

湘劇（又名常德漢劇）「思凡」，是全國戲曲觀摩演出大會上最受歡迎的節目之一。這個戲的內容是描寫一個青年女尼因不甘心過青燈木魚唸經拜佛的寂寞空虛生活，怨恨父母把她自小送入庵中，羨慕正常的夫妻生活，終於撕破袈裟逃出庵去。

這個節目之所以受人歡迎，固然由於飾女尼的演員李福祥同志平時刻苦鍛鍊，在表演藝術上有了一定的成就，能夠吸引住觀衆，而主要的則是這個劇在內容上有它一定的人民性，人民歡迎它。

這個戲真實的、大胆的揭露了不合理的女尼生活，如唱詞中「身入空門，受盡折磨，到如今，祇落得[illegible]，粥一缽，身穿百衲，腰繫綑索，這苦楚為着什麼？我為什麼？……倒不如下山去請個媒婆，說合那少年哥哥……生下五個男娃娃，再養兩個女姣娥，作一個五男二女七子團圓，叫爹是他，叫媽是我。」這種描寫顯然是真實的，是合乎人情的。當這個女尼發現了對象，有了過夫妻生活的要求的時候，她深感於現實生活的痛苦，堅決地採取了反抗的態度：「那怕他差來了判官小鬼牛頭夜叉將我解，解往那酆都城；那怕他上了刀山，下了油鍋……小尼姑不怕！不怕！真正不怕！世間上只見那活人受罪，那曾見死鬼戴枷。」這又是多麼富於鬥爭性。就是因為有了這種積極反抗的精神，她才能奔下山去，恢復人的生活。

這個戲在表演上、唱詞上大致與崑曲相同，但較崑曲通俗生動，因此容易為觀衆所了解接受。

推荐楚劇「葛麻」

彥

楚劇「葛麻」是一齣表現勞動人民的智慧，暴露地主階級卑鄙無恥，同時也嘲笑了知識分子軟弱無能的喜劇。在這次全國戲曲會演中，該劇曾獲得劇本獎及二等演出獎。

劇中傭工葛麻，因不滿意暴發戶馬鑾嫌貧愛富，逼迫女婿張大洪退婚的行為，便幫助張大洪反對退婚，用各種巧妙的辦法來嘲弄和打擊馬鑾，並說服馬鑾的女兒馬金蓮一同反對退婚，使馬鑾退婚不成，反討一場沒趣。這齣戲在湖北、湖南、江西、廣西各省都有流傳，是農民諷刺地主階級具有階級反抗性的作品。因為是喜劇，因而用了很多巧妙的誇張手法，看起來似乎不夠真實，但卻令人心悅誠服。因為，它是抓住每個人物的特點，和生活中本質的東西來誇大的。在人們的認識裏，地主階級就是那樣，既奸詐，又愚蠢；勞動人民就是那樣，既機智，又勇敢。因此，這樣誇張的描寫，只能使人對生活的真理認識得更清楚，感受得更真切。

目前演出的劇本是經過改編的，在保留並發揚原劇中的人民性，剔除封建糟粕方面，有着很大成就。例如原劇中是馬鑾因女婿家道中落而悔婚，而改編本中則着重指出馬鑾暴富後對窮女婿張大洪的鄙棄。這樣，就使得葛麻的挺身而出，不僅因為他與張大洪有親戚關係，而且這中間有着階級矛盾中的反抗和鬥爭。同時，這樣也把地主馬鑾的醜惡面貌更深刻的刻劃出來。改編本中處理馬金蓮反對退婚，是因為她幼小時和張大洪曾在一處玩耍，有一定的感情基礎。較原本中馬金蓮僅憑「指腹為婚」便反對退婚則更合情合理。另外，在演出方面，也剔除了侮辱勞動人民的扮像和動作。所以，目前演出的「葛麻」，無論在劇本改編上，舞台淨化上，都是相當成功的。

此次獲得大會二等表演獎的熊劍嘯同志，在扮演葛麻這個角色時，突破了以往「丑」的演法，把葛麻的機智、勇敢，和有風趣的勞動人民性格充分表現出來。獲得三等表演獎的佘少君同志，在刻劃馬金蓮這個受地主階級思想影響較少的農村少女樸實的性格上，也有獨到之處。

看完這齣戲之後，使我們深感於勞動人民在藝術創造上的無限智慧，和生根民間的地方戲曲的豐富寶藏，值得我們認真發掘和發揚光大。

湘劇「琵琶上路」觀後

馮凝

湘劇「琵琶上路」是摘高則誠的「琵琶記傳奇」描容上路一折寫成的。內容是敘述漢朝蔡邕離家求官的三年中，家鄉陳留連年饑饉，蔡父母均遭餓死，而蔡邕竟戀貪富貴，不顧鄉里，蔡妻趙五娘生活窮困不堪，遂決心去京尋找蔡邕。在好鄰居張廣才老人諄諄叮囑下，趙五娘携帶了她所描繪的翁姑的真容，懷抱着琵琶踏上了赴京之路。

這齣戲的演員，在表演藝術上，都有着卓越的成就。飾演張廣才的徐紹淸同志，曾獲得全國戲曲會演一等表演獎；飾趙五娘的彭俐儂同志獲得二等表演獎。

徐紹淸同志在刻劃農民正義、真摯的情感；在削減原詞中張廣才所具有的封建、世故等特性方面，全有新的貢獻。他着重地表達出一個心地善良的老年人，在與趙五娘患難相處時的無限同情和關懷。「臨別贈言」是他發揮最高演技的一段，他的豐富的感情和淒楚的聲調，使台下的觀衆全受到感動。彭俐儂同志也同樣地能抓住特點來表現劇中人的性格。當她準備描真容時，她一邊回憶，模仿着婆婆生前的動作，同時從她的一副淚盈盈的面容上，也能充分看出她對生活所感到的痛苦。

從詞句的修改方面看，這齣戲不但是通俗化了，而且更增強了濃厚的人情味。如描容時的唱詞：「自從夫去後，望斷關河兩淚交流。飢荒三載度春秋，兩鬢蓬鬆容顏瘦，愁鎖在眉頭。思想老公婆，思衣那得衣？思飯那得飯？怎畫得他歡容笑臉，遺容依舊？我便得畫他肥胖些略略帶笑。」從這一些真實生活的回憶中，湧現出她在長期的坎坷中，生活上的痛苦，內心的哀怨，和對家人深厚的感情。

湘劇「琵琶上路」的演出，更使我們認識到應如何批判地接受民族戲曲遺產問題。「琵琶記」原是一齣具有兩面性的戲劇，它有封建性的一面，也有人民性、民主性的一面。而「琵琶上路」的特點便是在於它能透過戲劇的封建外衣，而[illegible]出其人民性、民主性的內容，並加以充分地發揚。

簡評漢劇「宇宙鋒」

崔紳

漢劇「宇宙鋒」是參加全國戲曲會演獲獎節目之一。不但飾演主角趙艷容的陳伯華同志獲得了一等表演獎，就連幾位輔助演出的同志們也獲得了集體演出獎。

漢劇「宇宙鋒」也是演「裝瘋」、「金殿」兩折，場子雖與京劇大致一樣，但人物、唱詞、動作則頗有不同。人物方面，沒有啞婢，而是啞乳娘。這一點是漢劇保存舊例的地方，因為京劇早年也是如此。詞句方面，趙艷容的唱詞，與京劇不同之處很多，如修本時沒有「老爹爹發恩德將本修上」一段西皮慢板，而是由趙高唱四句即上秦二世；聽說要接進宮去的時候，唱四句。（京劇是兩句）金殿一場，沒有「只因老王在世」一段說白，而是唱六句；臨下殿時，再唱四句，然後由啞乳娘扶持下場。動作方面，與京劇區別很大，而且比京劇細緻得多，如抓花容時，先唱一句「啞乳娘她叫我把青絲打亂」，然後做要抓臉又不忍下手之狀，接着再唱下句，比京劇自己抓臉要合理得多，而且更為感人。裝瘋後，先面向裏，然後側着身子慢慢地轉動，最後才面向台面；這個轉動姿態，陳伯華同志做得極美，並且把低徊的唱腔和淒楚的表情，揉在一起；將趙女被迫裝瘋的可憐情態，描繪得逼真。「金殿」一場，有摘鳳冠，脫鳳衣，擲還秦二世的動作，這就表現了趙女抗暴不屈的精神，比京劇裝瘋駡秦二世的一段口白顯得有力。下殿後看見啞乳娘，先撲奔向前，然後再哭，跟着就下場了。看到這裏，使觀衆鬆出一口氣，深為這位抗暴不屈的女子得到最後勝利而慶幸。

陳伯華同志在「宇宙鋒」一劇中能夠很典型地塑造出人物形象，她的表演方法，已做到忘我的境界。例如她在表演裝瘋時，眼光始終團繞着啞乳娘，這表示她不知瘋是如何的裝法，只有求乳娘指教，才能繼續裝下去。「金殿」一場，與乳娘分別時的悲慘，再見乳娘時的驚慟，上殿時的堅強不屈，都演得極細膩；見秦二世時唱「秦二世坐江山國法大亂」兩句後，覺得不妥，立刻又改了兩句瘋話。這一段表情，先是憤恨，然後轉為瘋癲，這樣很快的感情變化，她體會得極為深刻。再如架起刀門時，她光做了一個稍有恐懼的神色，然後略一躊躇，立刻下定決心，向前闖去，這也是極盡情理的表演方法。

看了漢劇「宇宙鋒」之後，我們非常欽佩兄弟劇種的優秀特點，和陳伯華同志的現實主義的表演方法，這對天津市的演員同志們，將是一個很好的啟發。

我看桂劇「拾玉鐲」

趙風

桂劇是廣西最流行的一種地方戲曲，它保持着地方戲曲的獨特風格。「拾玉鐲」在這次全國戲曲會演中曾獲得演出二等獎；飾演孫玉姣的尹羲同志獲得了一等演員獎；飾演劉媒婆的劉國春同志也得到三等演員獎。

「拾玉鐲」簡單的劇情是：孫玉姣家貧，母女以養雞為業。一天，玉姣在門外陽光下做針線，遇見一個少年傅朋從此路過，相見之下，二人互生愛慕。傅朋故意遺下一隻玉鐲給玉姣做禮物。玉姣拾鐲時，被劉媒婆窺見，花言巧語誆去她一隻繡鞋做撮合的憑證。

飾演孫玉姣的尹羲同志，在揣摹人物方面，下了一番苦工夫。過去我們所看到的「拾玉鐲」中孫玉姣的表演，很多是以庸俗色情去迎合小市民的低級趣味，尹羲同志的表演則是着重刻劃人物性格。像一開幕時，孫玉姣獨自在家，顯得非常煩悶。拿起針線活計，又覺得屋內光線不足；開開門窗向外探望，想出門外做活，而母親又不在家，一個女孩兒家怎能獨自門外做活呢？她唱着：「二八女坐門首有何不可，料此地不會有什麼風波。」這一段表演，尹羲同志從很細緻的動作中，充分表現了孫玉姣當時的內心鬥爭。當她看到玉鐲時，是那樣的狂喜而又不安，又想很快拾起，又有很多顧慮，結果用巧妙的掉手絹的方法拾起了玉鐲，天真地跑回家去，到了自己屋裏，才毫無顧忌的一心賞玩。這就生動地表現出一個天真、活潑、善良、智慧的少女形象，刻劃出在封建社會的束縛下迫切需要愛情的一個少女心理。

短小精鍊的神話戲
——楚劇「百日緣」

才

楚劇「百日緣」是一齣短小精鍊的神話戲，劇情和人物都很簡單。根據民間傳說，董永賣身葬父之後，在豪富人家做工，仙女張七姐下凡，與他成為配偶，但天上只限期百日。七月十五日百日期滿，這時夫妻之間已有了深厚的愛情。當董永和他的妻子回家祭掃墳園的途中，正是玉帝命張七姐回轉天庭之時。恩愛夫妻難離難分，但天庭律條森嚴，張七姐如午時不歸，即將被斬，夫妻倆只得在槐蔭樹下痛苦話別。七姐身已懷孕，約定分娩後將孩子送還董永，在天上一陣陣催促的鼓樂聲中，忍痛歸去。

全國戲曲會演中，這齣戲在演出上是相當成功的。不但在唱腔、音樂伴奏以及舞蹈等方面非常優美，而且具有民間兩小戲的淳樸風格。關於劇情方面，在參加會演前經過慎重的修改，已經清除了原來劇本中的糟粕部分，適當的豐富了神話戲所要求的美麗形象和想像力。

飾演董永的李雅樵同志與飾演張七姐的關嘯彬同志，過去都是優秀的民間演員。解放後，他們在楚劇改革上曾起了一定的作用。這次參加全國戲曲會演，他們都獲得了表演獎。這兩位同志在藝術上有着高度的修養，能夠成功地刻劃出劇中人的性格與思想感情。如演至最後一段，夫妻因悲痛過分，董永昏倒在地，張七姐萬般無奈，只得咬破中指寫血書，唱楚劇中原有的「悲迓腔」，把生離死別、悲憤交集的情緒完全表達出來，感動了台下每一個觀衆。

進步園地

漢劇「宇宙鋒」場面之一。張春堂（右）飾趙高，陳伯華（左）飾趙艷容。

桂劇「拾玉鐲」場面之一。尹羲（中）飾孫玉姣，劉萬春（左）飾劉媒婆，莫偉營（右）飾傅朋。

楚劇「葛麻」場面之一。熊劍嘯（中）飾葛麻。

蘇聯共產黨黨章

編者按：本報八月二十四日的第一、四版，曾刊登蘇聯共產黨關於黨章的修正草案。這個草案經過聯共第十九次代表大會的熱烈討論和專門委員會的修正與補充，業已由代表大會批准作為蘇聯共產黨黨章。人民日報為了使我國讀者能夠準確地研讀聯共的新黨章，把這個黨章的全文譯出於十一月二十四日發表。我們特轉載於此。

第一章 黨。黨員和黨員的義務與權利

第一條 蘇聯共產黨是工人階級、勞動農民和勞動知識分子中思想一致的共產主義者所組成的自願的戰鬥聯盟。

蘇聯共產黨組織了工人階級和勞動農民的聯盟，經過一九一七年偉大的十月社會主義革命，推翻了資本家和地主的政權，建立了無產階級專政，肅清了資本主義，消滅了人對人的剝削並保證了社會主義社會的建立。

現在，蘇聯共產黨的主要任務是：通過由社會主義逐漸過渡到共產主義的途徑來建立共產主義社會，不斷提高社會的物質和文化水平，用國際主義及與各國勞動人民建立兄弟般聯系的精神來教育社會成員，竭力加強蘇維埃祖國的積極防禦，以防止敵人的侵略行動。

第二條 任何從事勞動、不剝削他人勞動的蘇聯公民，凡承認黨綱黨章、積極促其實現、在黨的一個組織中工作並執行黨的一切決議者，均得成為蘇聯共產黨黨員。

黨員必須繳納規定的黨費。

第三條 黨員有下列義務：

（一）盡力衛護黨的統一，因為黨的統一是黨強大有力的主要條件；

（二）為實現黨的決議而積極鬥爭。對於黨員來說，僅僅同意黨的決議是不夠的，黨員有義務為實現這些決議而奮鬥。共產黨員對黨的決議採取消極的陽奉陰違的態度，就必然會削弱黨的戰鬥力，因此，與留在黨的隊伍內不能相容；

（三）在勞動中起模範作用，精通業務，不斷提高生產或業務技能，盡力愛護和鞏固社會主義公有制——蘇維埃制度神聖不可侵犯的基礎；

（四）每日加強與羣衆的聯系，及時反映勞動者的要求和需要，向非黨羣衆解釋黨的政策和決議，時時記住我黨之所以有力量和不可戰勝就在於它和人民有不可分割的血肉聯繫；

（五）努力提高自己的覺悟，領會馬克思列寧主義基礎；

（六）遵守黨和國家的紀律，一切黨員均無例外。黨內不能有兩種紀律，一種是對領導人的紀律，一種是對普通黨員的紀律。黨只有一種紀律，一種法律，一切共產黨員不管他們的功績和職位如何，均應遵守。破壞黨和國家的紀律，是損害黨的嚴重惡行，因此，與留在黨的隊伍內不能相容；

（七）開展自我批評和自下而上的批評，揭露工作中的缺點並努力加以消滅，反對表面成績，反對滿足於工作中的成就。壓制批評是嚴重的惡行。凡是窒息批評，自高自大，喜歡奉承的人，都不能留在黨的隊伍裏；

（八）向黨的領導機關直至黨的中央委員會報告工作中的缺點，不管報告牽涉到什麼人。黨員無權隱瞞不能令人滿意的情況和不過問損害黨和國家利益的不正確行動。凡是妨礙黨員履行這項義務的人應作為違背黨的意志的人而予以嚴懲；

（九）對黨忠誠老實，不隱瞞和歪曲事實真相。共產黨員不忠實於黨和欺騙黨，是極嚴重的惡行，與留在黨的隊伍內不能相容；

（十）保守黨和國家的機密，保持政治警惕性，時時記住共產黨員在任何地方任何情況下都必須保持警惕。洩露黨和國家的機密，就是對黨犯罪，因而與留在黨的隊伍內不能相容；

（十一）在黨所託付的任何崗位上，堅決執行黨關於按照政治品質和業務能力正確挑選幹部的指示。凡是違背這種指示，按照朋友關係、私人情面、同鄉和親戚關係挑選工作人員的行為，都與留在黨的隊伍內不能相容。

第四條 黨員有下列權利：

（一）在黨的會議上或在黨的報刊上參加黨的政策問題的自由的、切實的討論；

（二）在黨的會議上批評黨的任何工作人員；

（三）選舉和被選舉到黨的機關；

（四）凡在通過關於自己的活動或行為的決議時，要求親自參加；

（五）向黨的任何一級機關直到蘇聯共產黨中央委員會提出任何問題和聲明。

第五條 接收黨員只能按照個別處理的手續進行。新黨員是從經過了規定的候補期的候補黨員中接收的。覺悟的、積極的、忠於共產主義事業的工人、農民和知識分子得接收為黨員。

年滿十八歲者始能入黨。

接收候補黨員為正式黨員的手續如下：

（一）申請入黨者，要有三個至少有三年黨齡並至少在一年共同工作中認識的黨員的介紹。

【附註一】接受共產主義青年團團員入黨時，共產主義青年團區委員會的介紹等於一個黨員的介紹。

【附註二】蘇聯共產黨中央委員和候補中央委員不得介紹。

（二）入黨問題由黨的基層組織全體大會討論和決定，其決定，經黨的區委員會批准，在沒有區的城市由市委員會批准，即發生效力。

在討論入黨問題時，介紹人不一定出席。

（三）二十歲和二十歲以下的青年入黨只能經過共產主義青年團。

（四）脫離其他政黨的人入黨要有五個黨員介紹，三個有十年黨齡的黨員，兩個革命以前入黨的黨員，並且非經過黨的基層組織不可，同時必須蘇聯共產黨中央委員會批准。

第六條 介紹人要對他所介紹的人的品質負責。

第七條 候補黨員轉為正式黨員，其黨齡從有關的黨的基層組織全體大會通過該同志為正式黨員的決議之日算起。

第八條 一個黨組織的任何黨員轉到另一組織的工作地區時，即為後者的黨員。

【附註】黨員從一個組織轉到另一個組織，須按照蘇聯共產黨中央委員會規定的條例進行。

第九條 黨員和候補黨員，沒有充分理由連續三個月不繳納黨費，即被認為自動脫黨；黨的基層組織對此可作出決定，交黨的區委員會或市委員會批准。

第十條 開除一個共產黨員黨籍的問題由該黨員所屬的黨的基層組織全體大會決定，並由黨的區委員會或市委員會批准。區委員會或市委員會關於開除黨籍的決議，只有在黨的省委員會、邊區委員會或加盟共和國共產黨中央委員會批准時，方始有效。

開除黨籍的決議，未經省委員會、邊區委員會或加盟共和國中央委員會批准之前，該黨員仍可持有黨證，並有權出席黨的秘密會議。

第十一條 如果一個共產黨員是蘇聯共產黨中央委員、加盟共和國共產黨中央委員、黨的邊區委員會委員、省委員會委員、州委員會委員、市委員會委員、區委員會委員，黨的基層組織不能作出將他開除黨籍或轉為候補黨員的決議。

撤銷加盟共和國共產黨中央委員、黨的邊區委員會委員、省委員會委員、州委員會委員、市委員會委員、區委員會委員的委員職務以及將其開除黨籍或轉為候補黨員的問題，由各該委員會的全體會議決定，如果全體會議三分之二的人投票贊成的話。

第十二條 撤銷蘇聯共產黨中央委員的中委職務以及將其開除黨籍或轉為候補黨員的問題由黨的代表大會決定，而在兩次代表大會之間則由蘇聯共產黨中央委員會全體會議以中央委員會全體會議三分之二的多數決定。一個中央委員撤銷職務後，遺缺由候補中央委員按照代表大會在選舉候補中央委員時所規定的順序自行遞補。

第十三條 一個黨員犯有應受法律處分的過錯時，即予開除黨籍，並將其過錯通知行政當局和司法當局。

第十四條 在決定開除一個黨員黨籍的問題時，應保持最大的慎重和同志的關切，並透徹研究對該黨員提出的錯誤事實的根據。

對於小的過錯，應當採用黨的教育和感化的方法（如勸告、警告等等），而不要開除黨籍，因為開除黨籍是黨的最高的處罰方法。

在必要的情況下，黨的組織可以把一個黨員轉為候補黨員，為期可以多達一年，作為黨的處罰方法。黨的基層組織關於將一個黨員轉為候補黨員的決議，必須經過黨的區委員會或市委員會批准。轉為候補黨員的規定期限屆滿時，按一般規定轉為正式黨員，其以往的黨齡仍予保留。

第十五條 被開除黨籍者的申訴書以及黨組織關於開除黨籍的決議應當由有關的黨的機關審閱，至遲應在收到申訴書和決議後二十天內審閱。

第二章 候補黨員

第十六條 凡志願入黨者，都須經過候補期，以使候補黨員熟悉黨綱、黨章、黨的策略，並使黨的組織得以考察候補黨員個人的品質。

第十七條 接收候補黨員的手續（個別接收、呈繳介紹書及審查介紹書，基層組織關於接收入黨的決議以及這個決議的批准）同接收黨員是完全一樣的。

第十八條 候補期定為一年。

黨組織必須幫助候補黨員準備入黨。在候補期屆滿時，黨組織應在黨的會議上處理候補黨員的問題。如果候補黨員由於某些原因未能達到入黨水平，而這些原因黨組織認為可以成立，則黨的基層組織可以延長他的候補期，但不得超過一年。如果在候補期間發現候補黨員由於個人的品質不宜接收入黨，黨組織可決定取消他的候補黨員資格。黨的基層組織關於延長候補期或取消候補黨員資格的決議，經過黨的區委員會或市委員會批准後，方始有效。

第十九條 候補黨員參加他所屬的組織的會議，有發言權。

第二十條 候補黨員向當地黨委員會繳納普通黨費。

第三章 黨的結構。黨內民主

第二十一條 黨的組織結構的指導原則是民主集中制，這就是說：

（一）黨的一切領導機關，由最低的到最高的，都是選舉出來的；

（二）黨的機關向自己黨的組織作定期的工作報告；

（三）嚴格遵守黨的紀律和少數服從多數；

（四）下級機關絕對服從上級機關的決議。

第二十二條 黨是按照地區和生產的原則建立起來的：某地區的黨組織，對於該地區的一切部分地區的黨組織，是上級組織；整個工作部門的黨組織，對於該工作部門的各機構的黨組織，是上級組織。

第二十三條 一切黨組織對於地方性的問題有自主決定的權利，但這些決定不得與黨的決定相抵觸。

第二十四條 每個黨組織的最高領導機關是黨員大會（對於基層組織）、代表會議（例如，對於區的組織、省的組織）、代表大會（對於加盟共和國共產黨和蘇聯共產黨）。

第二十五條 全體黨員大會、代表會議或代表大會選舉常務委員會或委員會，這是它們的執行機關，並領導該組織的一切日常工作。

第二十六條 在選舉黨的機關時，禁止按整個候選名單投票。應當按個別候選人投票，保證每一個黨員有無限制的權利撤銷候選人和批評候選人。應用秘密投票的方法進行選舉。

第二十七條 在城市和區的中心，應召開城市和區的黨組織的活動分子會議，討論黨和政府的重要決議。活動分子會議的召開不應是為了做做樣子，在形式上和儀式上贊同這些決議，而是為了真正討論這些決議。

第二十八條 在個別組織內或在全黨內自由而切實地討論黨的政策問題，是每個黨員根據黨內民主制所應有的不可剝奪的權利。只有在黨內民主制的基礎上才能夠開展自我批評和鞏固黨的紀律，黨的紀律應當是自覺的，而不是機械的。

但是關於黨的政策問題的廣泛討論，特別是全蘇聯範圍的討論，應當加以適當組織，以防止極少數人強迫黨內大多數人服從他們意志的企圖，或防止成立破壞黨的統一的派別的企圖，或是製造可能動搖社會主義制度的力量和鞏固性的分裂企圖。

全蘇聯範圍的廣泛的討論，只有在下列情形下才能認為是必要的：

（一）這種必要至少須為幾個省或共和國一級的地方黨組織所承認；

（二）在蘇聯共產黨中央委員會內，在最重要的黨的政策問題上，沒有足夠有力的大多數；

（三）中央委員會內雖有堅持一定觀點的有力的大多數，但是中央委員會仍認為有必要舉行黨內討論來檢查自己政策的正確性。

只有遵守這些條件，才能衛護黨而不讓反黨分子濫用黨內民主；只有在這些條件下，才能指望黨內民主有利於事業，而不會被利用來損害黨和工人階級。

第四章 黨的高級機關

第二十九條 蘇聯共產黨的最高機關是黨代表大會。代表大會至少每四年召集一次。非常代表大會，由黨中央委員會自己發起，或根據上次黨代表大會所代表的全體黨員至少三分之一的要求，由黨中央委員會召集之。黨代表大會的召集及其議程，至遲應在代表大會前一個半月宣佈。非常代表大會應在兩個月內召集。

出席代表大會的代表所代表的黨員不少於上次代表大會所代表的全體黨員的半數，該代表大會即視為有效。

出席黨代表大會的代表比例，由中央委員會規定。

第三十條 在黨中央委員會未能在第二十九條所規定的期限內召集非常代表大會時，要求召集非常代表大會的各組織，有權成立組織委員會，行使黨中央委員會召集非常代表大會的職權。

第三十一條 代表大會：

（一）聽取和批准黨中央委員會、中央檢查委員會和其他中央組織的報告；

（二）修訂和更改黨綱黨章；

（三）決定黨在當前時局重大問題上的策略路線；

（四）選舉蘇聯共產黨中央委員會和中央檢查委員會。

第三十二條 黨中央委員會和中央檢查委員會的委員名額，由代表大會決定。在中央委員會委員出缺時，由代表大會所選出的候補委員補充。

第三十三條 蘇聯共產黨中央委員會至少每六個月舉行一次全體會議。候補中央委員出席黨中央委員會全體會議，有發言權。

第三十四條 蘇聯共產黨中央委員會成立主席團和書記處：主席團在前後兩次全體會議之間領導中央委員會的工作，書記處領導日常工作，主要是組織對黨的決議執行情況的檢查和挑選幹部的工作。

第三十五條 蘇聯共產黨中央委員會成立中央委員會的黨監察委員會。

黨中央委員會的黨監察委員會：

（一）檢查黨員和候補黨員遵守黨的紀律的情況，處分違背黨綱、黨章、黨和國家的紀律以及違反黨的道德的共產黨員（欺騙黨，對黨不忠誠老實，污蔑誹謗，官僚主義，個人生活放蕩等等）；

（二）審查對加盟共和國共產黨中央委員會、黨的邊區和省委員會關於開除黨籍和黨內處分的決議提出的申訴；

（三）指定代表駐在各共和國、邊區和各省，這些代表不受地方黨機關的管轄。

第三十六條 在前後兩次代表大會之間，蘇聯共產黨中央委員會領導黨的全部工作，代表黨與其他政黨、組織和機關發生關係，成立黨的各種機關並指導它們的活動，委任在自己監督之下進行工作的各中央機關報編輯部並批准關於大的地方組織的黨機關報編輯部的任命，組織並管理有社會意義的企業，分配黨的人力和財力並管理中央會計處。

中央委員會通過中央的蘇維埃組織和社會組織中的黨組來指導這些組織的工作。

第三十七條 為加強領導和政治工作起見，黨中央委員會有權在各個對國民經濟和整個國家有特別重要意義的社會主義建設部門設立政治部和委派中央委員會的黨組織員，並按照政治部完成任務的程度，予以撤銷，或改為按照生產和地區原則建立的普通的黨機關。

政治部根據中央委員會批准的特別指示進行工作。

第三十八條 蘇聯共產黨中央委員會定期把自己的工作通告黨的各級組織。

第三十九條 中央檢查委員會：

（一）檢查黨的中央機關是否迅速和正確地處理事務，以及中央委員會書記處是否順暢地進行工作；

（二）審查黨中央委員會的會計處和企業。

第五章 黨的省、邊區和共和國的組織

第四十條 省、邊區、共和國的黨組織的最高機關，是省、邊區黨代表會議或加盟共和國共產黨代表大會，而在前後兩次會議之間，則是省委員會、邊區委員會、加盟共和國共產黨中央委員會。它們根據蘇聯共產黨及其領導機關的決議進行活動。

第四十一條 省、邊區的代表會議或加盟共和國共產黨的代表大會，由省、邊區委員會、加盟共和國共產黨中央委員會每一年半召集一次。非常代表會議或非常代表大會則根據省委員會、邊區委員會、加盟共和國共產黨中央委員會的決議，或根據省、邊區、共和國黨組織所轄組織的全體黨員三分之一的要求召集之。

出席省、邊區代表會議、加盟共和國共產黨代表大會的代表比例，由省委員會、邊區委員會、加盟共和國共產黨中央委員會規定。

省、邊區的代表會議、加盟共和國共產黨代表大會，聽取和批准省、邊區委員會、加盟共和國共產黨中央委員會、檢查委員會以及省、邊區、共和國內其他黨組織的報告，討論省、邊區、共和國的黨的、蘇維埃的、經濟的與工會的工作，並選舉省委員會、邊區委員會、加盟共和國共產黨中央委員會、檢查委員會以及出席蘇聯共產黨代表大會的代表。

第四十二條 省、邊區委員會和加盟共和國共產黨中央委員會各選舉相當的執行機關，人數不得超過十一人，其中包括三個書記，這些書記須由黨中央委員會批准。書記至少須有五年黨齡。

黨的省委員會、邊區委員會和加盟共和國共產黨中央委員會成立書記處，處理日常問題並檢查決議的執行情況。書記處須將已通過的決議報告省委員會、邊區委員會、加盟共和國共產黨中央委員會的常務委員會。

第四十三條 省委員會、邊區委員會和加盟共和國共產黨中央委員會在省、邊區、共和國組織各種黨的機關，領導它們的活動，保證堅決執行黨的指示，保證開展批評和自我批評並以對缺點不調和的精神教育共產黨員，指導黨員和候補黨員研究馬克思列寧主義，組織對勞動者進行共產主義教育的工作，委任在自己監督之下進行工作的省、邊區和共和國黨機關報編輯部，通過省、邊區和共和國蘇維埃組織和社會組織中的黨組指導這些組織的活動，組織和管理自己的有全省、全邊區和全共和國意義的企業，在自己組織的範圍內分配黨的人力和財力，管理省、邊區和共和國的黨的會計處，有系統地向黨的中央委員會彙報自己的活動並在規定的日期向中央委員會作報告。

第四十四條 省委員會、邊區委員會和加盟共和國共產黨中央委員會全體會議，至少每兩個月舉行一次。

第四十五條 在自治共和國的黨組織，以及屬於邊區和加盟共和國的民族省及其他省的黨組織，在各該邊區委員會或加盟共和國共產黨中央委員會的領導下進行工作，並根據黨章第五章關於省、邊區和共和國組織的規定建立自己的內部生活。

第六章 黨的州組織

第四十六條 在有州的省、邊區、共和國內，設立州的黨組織。

州的黨組織的最高機關是州的黨代表會議，由州委員會至少每一年半召集一次；非常代表會議則根據州委員會的決定或根據該州組織所轄組織的全體黨員三分之一的要求召集之。

州的代表會議聽取和批准州委員會、檢查委員會及該州其他黨組織的報告，選舉黨的州委員會、檢查委員會以及出席省、邊區代表會議或加盟共和國共產黨代表大會的代表。

第四十七條 州委員會選出不超過九人的常務委員會，其中有三個州委員會書記。書記至少須有三年黨齡。州委員會書記由省委員會、邊區委員會、加盟共和國共產黨中央委員會批准之。

州委員會的全體會議至少每一個半月召集一次。

第四十八條 州委員會在本州成立各種黨的機關並領導它們的活動，保證堅決執行黨的指示，保證開展批評和自我批評並以對缺點不調和的精神教育共產黨員，指導黨員和候補黨員研究馬克思列寧主義，組織對勞動者進行共產主義教育的工作，委任在自己領導和監督之下進行工作的州黨機關報編輯部，通過州的蘇維埃和社會組織中的黨組指導這些組織的活動，組織自己的有全州意義的企業，在州範圍內分配黨的人力和財力，管理州的黨的會計處。

第七章 黨的市和區（鄉村和城市）組織

第四十九條 市、區黨代表會議，由市、區委員會至少每一年召集一次；非常代表會議則根據市、區委員會的決定或根據市、區的黨組織所轄組織的全體黨員三分之一的要求召集之。

市、區代表會議聽取和批准市、區委員會、檢查委員會以及市、區其他組織的報告，選舉市、區委員會和檢查委員會以及出席邊區、省代表會議或加盟共和國共產黨代表大會的代表。

第五十條 市、區委員會選舉七人到九人的常務委員會，其中包括三個市、區委員會書記。市、區委員會書記至少須有三年黨齡。市、區委員會書記由省委員會、邊區委員會、加盟共和國共產黨中央委員會批准之。

第五十一條 市、區委員會組織和批准企業、國營農場、農業機器站、集體農莊和機關中的黨的基層組織，領導它們的活動，登記黨員，保證執行黨的指示，保證開展批評和自我批評並以對缺點不調和的精神教育共產黨員，組織黨員和候補黨員研究馬克思列寧主義，組織對勞動者進行共產主義教育的工作，委任在自己領導和監督之下進行工作的市、區的黨機關報編輯部，通過市、區蘇維埃和社會組織中的黨組指導這些組織的活動，在市和區的範圍內分配黨的人力和財力，管理市、區的黨的會計處。市、區委員會依照黨中央委員會規定的日期和形式向省委員會、邊區委員會、加盟共和國共產黨中央委員會報告自己的活動。

第五十二條 市、區委員會全體會議至少每一個月召集一次。

第五十三條 在大城市，經蘇聯共產黨中央委員會的許可，得組織隸屬於市委員會的區組織。

第八章 黨的基層組織

第五十四條 黨的基層組織是黨的基礎。

在各工廠、國營農場、農業機器站及其他經濟機關中，在集體農莊、蘇聯陸軍和海軍部隊中，在鄉村、機關、學校等地方，凡黨員人數滿三人者得成立黨的基層組織。

在黨員人數不滿三人的企業、集體農莊及機關等地方，成立候補黨員小組或黨與共產主義青年團混合小組，由區委員會、市委員會或政治部任命一名黨組織員來領導。

基層黨組織由區委員會、市委員會或相當的政治部批准。

基層黨組織的最高機關是黨員大會，至少每月召集一次。

第五十五條 在企業、機關和集體農莊等地方，凡整個單位的基層黨組織的黨員及候補黨員人數在一百人以上者，均得由區委員會、市委員會或相當的政治部各別批准，按車間、地段、部門等等成立黨的組織。

在車間、地段等等黨組織內以及凡黨員和候補黨員人數不滿一百人的基層黨組織內，可以按照企業中的工作隊或工作單位成立黨的小組。

第五十六條 在黨員和候補黨員超過三百人的大企業和大機關內，得到黨中央委員會的各別許可，才可以成立黨的委員會，這些企業和機關中的車間黨組織則享有基層黨組織的權利。

第五十七條 基層黨組織把工人、農民和知識分子羣衆與黨的領導機關聯系起來。它的任務是：

（一）在羣衆中進行鼓動工作和組織工作，來實現黨的號召和決議，並保證對下層報刊（印刷的報紙、牆報等等）的領導；

（二）吸收新黨員入黨並對他們進行政治教育；

（三）對黨員和候補黨員進行政治教育，並督促他們獲得馬克思列寧主義的基本知識；

（四）協助區委員會、市委員會或政治部進行一切實際工作；

（五）動員企業、國營農場、集體農莊等等地方的羣衆來完成生產計劃，加強勞動紀律並開展社會主義競賽；

（六）與企業、國營農場和集體農莊中的鬆懈現象和經營不善現象作鬥爭，並經常關心改善工人、職員和集體農民的文化和生活條件；

（七）開展批評和自我批評，並以對缺點不調和的精神教育共產黨員；

（八）積極參加我國的經濟生活和政治生活。

第五十八條 為了增大生產的和貿易的企業——包括國營農場、集體農莊和農業機器站——中基層黨組織的作用，為了增大它們對企業工作狀況的責任，特給予這些組織以監督企業的行政工作的權利。

在政府各部內，由於蘇維埃機關工作的特殊條件，黨組織不能行使監督的職權，它們的責任是提醒注意機關工作中的缺點，指出部及其個別工作人員工作中的缺陷，並把自己所了解的情況和意見提交中央委員會及各該部的領導人。

各部的基層黨組織的書記由黨中央委員會批准。

在政府各部中央機關內工作的一切共產黨員，都包括在各該部的一個統一的黨組織之內。

第五十九條 為了進行日常工作，基層黨組織應選出一個不超過十一人的委員會，任期一年。

基層黨組織黨員人數滿十五人者，得設立基層黨組織委員會。

基層黨組織黨員人數不滿十五人者，不設立委員會，只選出基層黨組織的書記。

為了迅速培養和以集體領導的精神教育黨員，車間黨組織凡黨員數目滿十五人但不超過一百人者，得選舉三人至五人的車間黨組織委員會，凡黨員數目超過一百人者，得選出五人至七人的委員會。

在黨員不超過一百人的基層黨組織內，黨的工作照例由不脫離生產的工作人員擔任。

基層黨組織和車間黨組織的書記至少須有一年黨齡。

第九章 黨與共產主義青年團

第六十條 蘇聯列寧共產主義青年團在蘇聯共產黨的領導下進行自己的工作。蘇聯列寧共產主義青年團中央委員會是青年團的領導機關，服從蘇聯共產黨中央委員會。共產主義青年團地方組織的工作，受相當的共和國、邊區、省、市和區的黨組織的指導和監督。

第六十一條 共產主義青年團團員，如果在共產主義青年團組織內沒有擔任領導職務，則從成為共產黨員或候補黨員時起就脫離共產主義青年團。

第六十二條 共產主義青年團在一切國家工作和經濟建設中是黨的積極助手。共產主義青年團組織應當在社會主義建設的各個方面實際上成為黨的指示的積極傳達者，特別是在沒有基層黨組織的地方。

第六十三條 共產主義青年團組織有權廣泛地發起討論並向有關的黨組織提出企業、集體農莊、國營農場和機關工作中與下列任務有關的各種問題：消滅上述組織活動中的缺點，在改善工作、組織社會主義競賽、開展羣衆運動等等方面給予必要的幫助。

第十章 蘇聯陸軍、海軍和運輸系統中的黨組織

第六十四條 在蘇聯陸軍和海軍中，黨工作的領導由蘇聯陸軍和海軍的總政治部分別負責，在運輸系統中，由蘇聯鐵道部、海上航運部和內河航運部的政治部分別負責。這些政治部作為蘇聯共產黨中央委員會的部行使職權。

蘇聯陸軍、海軍和運輸系統的黨組織根據中央委員會所批准的特別指示進行工作。

第六十五條 軍區、艦隊和軍的政治部主任與各鐵道政治部主任須有五年黨齡，師和旅政治部主任須有三年黨齡。

第六十六條 政治機關應和地方黨委員會保持密切聯繫，其辦法是政治機關領導人經常參加地方黨委員會，而黨委員會則有系統地聽取政治機關首長關於部隊政治工作的報告以及運輸系統政治部主任的報告。

第十一章 非黨組織中的黨組

第六十七條 在蘇維埃、工會、合作社及其他羣衆組織的代表大會、代表會議和這些組織的一切由選舉產生的機關中，黨員人數滿三人者得設立黨組，其任務是在各方面加強黨的影響，在非黨羣衆中實現黨的政策，加強黨和國家的紀律，和官僚主義作鬥爭，檢查黨和蘇維埃的指示的執行情況。黨組選舉一個書記以擔任日常工作。

第六十八條 黨組服從相當的黨組織（蘇聯共產黨中央委員會、加盟共和國共產黨中央委員會、邊區委員會、省委員會、州委員會、市委員會或區委員會）。

在一切問題上，黨組必須嚴格和堅決地遵循黨領導機關的決議。

第十二章 黨的經費

第六十九條 黨及其各級組織的經費的來源是：黨員繳納的黨費，黨所經營的企業的收入，以及其他收入。

第七十條 黨員和候補黨員每月所繳納的黨費，其數額（按其工資的百分比計算）規定如下：

每月工資不超過五百盧布者——百分之零點五；

每月工資在五百盧布以上一千盧布以下者——百分之一；

每月工資在一千零一盧布至一千五百盧布者——百分之一點五；

每月工資在一千五百零一盧布至二千盧布者——百分之二；

每月工資超過二千盧布者——百分之三。

第七十一條 凡加入黨為候補黨員者，應繳納入黨費，其數額為其每月工資的百分之二。

中蘇友好廣播會上各界給蘇聯朋友的信

我們熱愛你們的英雄事蹟

給列寧共產主義青年團莫斯科市委員會全體同志的信

列寧共產主義青年團莫斯科市委員會全體同志們：

我國正在舉行「中蘇友好月」，我們和全國人民一樣，以無比興奮和熱烈的心情來參加各項活動。這些活動，都將進一步加強我們兩國人民的友誼。天津市的每一個角落都掀起了學習蘇聯的高潮。「學習蘇聯的先進經驗，迎接祖國大規模的經濟建設！」這句話不僅是我們的口號，而是我們的具體行動了。

列寧共產主義青年團在偉大的領袖列寧和斯大林的領導下已成為青年最優秀的榜樣。在蘇聯衛國戰爭時期出現了無數共青團員英雄，在和平建設時期也湧現了無數模範和英雄。這些英雄和模範都深刻地教育着我們。我們許多青年同志都熱愛丹娘、瑪利黛、保爾、奧列格……，這些人物的英雄事蹟使我們非常受感動，在實際工作中就以這些英雄的行動作為標準來要求自己，產生了無限克服困難的力量。蘇聯共青團員的模範事蹟，現在已經成為我們愛國主義和國際主義教育的寶貴材料。

三年來，我們許多新民主主義青年團員在組織的培養教育下，提高了覺悟，光榮地參加了黨。今年九至十二月對團員及進步青年進行共產主義教育的計劃中，「卓婭和舒拉的故事」、「我的兒子」就是我們最主要的學習材料。它們已經成為我們新民主主義青年團員最親密的朋友了。

目前我們正在積極學習，迎接祖國即將到來的偉大的經濟建設。你們在偉大的導師列寧和斯大林的教導下，以及在社會主義建設中獲得了豐富的寶貴經驗，希望你們不時的把這些經驗介紹給我們。我們特別希望你們把機關青年工作的各種經驗介紹給我們。祝你們健康！

中國新民主主義青年團天津市人民政府委員會辦公室全體同志

列寧的思想指導我們工作

給列寧格勒市監察工作同志的信

敬愛的列寧格勒市監察工作同志們：

我們是一羣年青的監察工作者。正當我們熱烈舉行「中蘇友好月」活動的時候寫這封信給你們，我們的心情特別感到愉快。

我們深深知道，我們國家三年來在建設工作上所以獲得這樣偉大的成就，是和列寧、斯大林教導下的英勇的蘇聯人民的幫助分不開的。回顧往昔，展望將來，我們每個人對建設新中國都充滿了信心。我們每個人的心裏都充滿了對蘇聯人民衷心的感激，和對斯大林同志的熱愛。

我們曾經懷着極高的熱情學習了列寧關於「怎樣改組工農檢查院」及「寧肯少些，但要好些」兩篇論文。我們從列寧偉大的著作裏，受到了很深的教益。在實際工作裏我們正運用這一銳利的武器，向我們國家在前進的途中所發現的不良傾向作不倦的鬥爭。我們敬愛的領袖毛澤東主席反覆教導我們，要我們在進行各種工作中「以俄為師」，學習蘇聯先進經驗。我們正在向着這方面努力。我們希望通過我們這次的友誼聯系，把你們社會主義國家關於監察工作的豐富經驗源源不斷的供給我們。謹致革命敬禮！

天津市人民政府人民監察委員會工作人員 劉清華 王瀾 王世傳 賈鐵夫 王健臣 王明三

給莫斯科大學友人的信

南開大學歷史系教師

親愛的莫斯科大學的朋友們：

我們是南開大學歷史系的教師。值此舉行「中蘇友好月」之際，我們衷心地感激你們對我們的幫助。

歷史告訴我們，我們要革命就要學習蘇聯，在蘇聯的幫助下，我們的革命事業勝利了。我們要建設，也同樣要學習蘇聯，新中國成立以來，在蘇聯無私的援助下，我們國家各方面的建設都獲得了輝煌成就。

你們的許多先進經驗，和你們熱情與無私的幫助，使我們醫好了多年來就成為我們國家建設中的腫瘤。「荊江分洪」、「黃河鐵橋加固」、「成渝鐵路」、「天蘭鐵路」、「治淮工程」以及在東北許許多多近代化工廠的建立，都無不體現了你們高貴的國際主義精神和先進科學經驗的優越性。我們特別要提出的是我們在根治淮河工程中的布可夫同志及其他專家們的忘我精神，他們在我們的人民羣衆中享有極高的威望，每當他們到達工地時，消息就在千千萬萬的工人和農民中傳開了，他們說：「斯大林派來的人來了。」這說明你們的專家是為我們的人民所親近和信賴的。

毛主席教導我們「走俄國人的路」。三年來，我們南開大學在中國共產黨和毛主席的領導下，確是向前邁進了一大步。我們吸取了你們的經驗，進行了一系列的改革；廢除了脫離實際的、甚至是反動的教學內容；批判了個人主義、自由主義的教學方法；進行了院系調整，把一個舊式大學改成了一個新型的綜合性大學，以理論與實際相結合的教學方法，培養科學研究人才和經濟、文化建設中所需要的優秀幹部。我們組織了教學研究小組，展開馬克思、列寧主義名著的研讀。圖書館裏添訂了許多俄文書籍，「聯共黨史」、「歷史問題」、「哲學問題」都是我們當讀的書籍。為了更好地向你們學習，我們參加了全校性的俄文突擊學習，在短短的三週突擊學習中，我們掌握了俄文的基本文法和一千多個生字。目前我們正在精讀「聯共黨史」。我們確信：在你們亦師亦友的幫助下，我們一定會有更大的成就。

南開大學歷史系全體教師

給亞歷山大羅夫同志的信

天津政治學校全體學員及工作人員

敬愛的鮑·亞·亞歷山大羅夫同志：

在「中蘇友好月」的充滿着友誼、愉快、希望和幸福的日子裏，您和蘇軍紅旗歌舞團的同志們，從我們的偉大盟邦蘇聯，帶着偉大的斯大林同志和蘇聯人民對中國人民的兄弟般的關懷來到中國，現在又來到天津，使我們感到無上的興奮和光榮。

蘇軍紅旗歌舞團的傑出藝術家們把卓越的蘇維埃藝術——全人類最先進的藝術帶給了我們，使我們在前進中受到莫大的鼓舞，這是蘇聯人民在各方面給予我們無法計算的友誼援助之後又一次偉大的幫助。我們由此更清楚地認識了在一切方面都必須把蘇聯作為我們學習的最好榜樣，更深刻地體會到我們的偉大領袖毛澤東同志對我們的指示「必須一邊倒」、「聯共就是我們的最好的先生，我們必須向聯共學習」所具有的偉大意義。

我們，現在收聽着中蘇友好廣播大會的天津政治學校的學員和工作人員，決心為中蘇兩國人民偉大友誼的鞏固和發展而努力，並不斷地提高馬克思、列寧主義的理論水平，學習業務，改造思想，準備為我們偉大祖國即將開始的大規模經濟建設，貢獻出所有的力量。在完成我們祖國所交給我們的偉大任務時，在一切方面，我們要永不疲倦地向你們學習。

敬愛的鮑·亞·亞歷山大羅夫同志，我們謹以最大的熱誠向您、向蘇軍紅旗歌舞團的同志們、向蘇聯人民致以最崇高的敬意。

天津政治學校全體學員和工作人員

給來訪我國的蘇聯友人信

兒童醫院全體醫護人員

親愛的蘇聯文化工作者代表團、藝術工作團、電影藝術工作者代表團及蘇軍紅旗歌舞團全體同志們：

自從知道你們來到我國的消息後，我們實在高興極了，雖然沒有機會和你們歡聚，但是我們一提到了你們，就感覺像和你們在一起似的。

朋友們，我們所以這樣熱愛你們正是由於你們在偉大的斯大林同志的領導下，給予中國人民以說不盡的好處和幫助。

當我國熱烈展開「中蘇友好月」時，我們學習了很多有關蘇聯社會主義建設的報告和文件，在每個報告或文件中，都很詳細地描繪了你們美好而幸福的生活，更讓我們高興的是「你們的今天，就是我們的明天。」

朋友們，讓我們把自己的工作告訴你們一點吧。目前在我們醫院裏，正展開轟轟烈烈的業務競賽運動，為了對廣大勞動人民健康負責，我院全體工作人員都在積極學習蘇聯先進的醫學經驗。因為有了偉大醫學家巴夫洛夫的理論指導，我們不但增加了很多醫學方面的新知識，並使我們徹底批評了那種資本主義的腐朽制度。我們知道蘇聯醫學的方向就是我們努力的方向，就是面對勞動人民、保護勞動人民健康的方向。目前我們正大力推廣「組織療法」、「睡眠療法」和以巴夫洛夫學說為基礎的醫院管理制度。今後我們更要系統地學習你們先進的醫學理論，為新中國的醫療事業而奮鬥。此外，為了更好的向你們學習，在我們醫院中正要掀起一個學習俄文的高潮，用來溝通言語和文字的隔閡，以便更快地吸取你們先進的理論和經驗。此致最崇高的敬禮！

天津市立兒童醫院全體醫師和護理人員

給蘇聯婦女同志們的信

民園派出所第二中心組全體婦女

親愛的蘇聯婦女同志們：

我們是新中國的家庭婦女，我們很多人聚集在這裏收聽中蘇友好廣播大會，雖然我們懂得的道理不多，但是，中蘇兩國人民的深厚友誼我們卻完全懂得。

我們中國的婦女在歷史上一直是受壓迫的，多少年來一直過着沒有政治權利和沒有文化的生活。只有在偉大的毛主席和中國共產黨領導中國人民推翻了反動統治階級之後，我們才徹底翻了身，和男人一樣有權利參加各種社會活動。因而在我們中間和男人一樣地出現了勞動模範、戰鬥英雄、航空駕駛員、女司機和拖拉機手。這些都是我們歷史上從未有過的事蹟。

通過這次的「中蘇友好月」活動，我們進一步認識了你們的高貴品德。你們在生產戰線上忘我地勞動的精神，使我們受到了鼓舞；你們美好的生活不是別人為你們創造的，而是你們自己親手創造的。我們一定要以你們作榜樣，更加努力地學習你們勞動中的一切優點。祝你們健康！

天津市民園派出所第二中心組全體婦女

讀者來信

史學週刊

第九十五、六期

徵稿簡約

一、本刊歡迎歷史科學的論著、史料介紹、史學書評、史學界動態報道等稿件。
二、來稿最好不超過五千字，尤歡迎短文。譯稿請附寄原文。
三、本刊對於來稿有刪改權，如不願刪改者，請先聲明。
四、來稿如必須退還者，請先聲明。
五、稿末請註明姓名地址，以便通信。
六、本刊通訊處爲北京東華門大街南夾道小甜水井胡同壹號(甲)轉史學週刊社編輯部。

中國人民堅決擁護中蘇友好
——讀一九二〇年中國人民對蘇聯政府對華宣言的輿論札記——

榮孟源

偉大的列寧遠在一九〇〇年就譴責掠奪中國的帝國主義者，宣佈俄國勞動者將與中國人民團結在一起，俄國勞動者不僅同情中國人民的反帝鬥爭，而且以積極地行動反抗沙俄政府，直接幫助中國人民的反帝鬥爭（列寧：「中國的戰爭」）。一九一二年一月布爾什維克黨在普拉加召開第二次全俄代表會議，在會議上祝賀中國的辛亥革命，在決議中指出「中國人民革命鬥爭底世界意義」；決定：「俄國無產階級以衷誠的興奮和充分的同情注視中國革命人民底成功，它（指代表會議）責斥那支持沙皇政府侵略政策的俄國自由主義底行爲（當時俄國自由派正宣傳割取中國邊疆地區）。」一九一七年十月社會主義革命勝利，蘇聯政府立即規定了對東方各民族的政策之基本原則：廢除一切不平等條約，取消治外法權，放棄強盜性的租界，廢除沙俄與列強之間所訂的旨在侵犯東方各民族國家主權的秘密條約等等，並將這些原則通告中國人民。但是，自從十月社會主義革命勝利後，蘇聯政府所繼續不斷地對中國人民的通告，常常被歐、美、日本等帝國主義與中國軍閥政府隱秘起來，不讓中國人民曉得。直到一九一九年七月二十五日蘇聯政府發表了對華宣言，北洋軍閥政府在帝國主義支持之下，還是封鎖這一消息。不過，這一次封鎖不住了，一九二〇年四月間，中國人民知道了這件事，並在報紙上發表了蘇聯政府對華宣言的全文。這時中國人民一致歡迎蘇聯政府的對華宣言，表示堅決擁護中蘇友好。

翻開上海的舊報紙看一看，一九二〇年四月間，中國人民團體發表對蘇聯覆文擁護中蘇友好者，計有：全國各界聯合會、全國報界聯合會、全國學生聯合會、上海各界聯合會、中華勞動公會、北京學界全體、杭州學生聯合會、上海各馬路商界總聯合會、商界救國總團、中華救國十人團聯合會、中華實業協會、女界聯合會、基督教救國會、上海學生聯合會、留日學生救國團、西書同業永志會、寧波同鄉會、旅滬四川同鄉會、四川旅滬聯合會、福建旅滬同鄉會、上海北城工商聯合會、上海志成團、上海救國恒心團以及其他許多團體和國會議員等等。這時報章雜誌發表文章擁護中蘇友好者，計有：新青年、上海學生聯合會日刊、上海救國日報、上海民國日報、上海星期評論、上海時事新報、上海正報以及天津益世報與其他各地報章雜誌。綜合各團體各報章對蘇聯的覆文和文章，當時中國人民對蘇聯宣言的意見是：

一，認爲十月社會主義革命及其對華宣言，是世界有史以來爲全人類闢幸福的空前創舉。中華勞動公會致函蘇聯農民、工人、勞農政府、紅衛軍說：「我們中華的人民，接着你們的通告，非常的歡喜知道你們的革命，是要恢復我們勞動者的權利，是爲世界人類謀眞正的自由平等底幸福；知道你們全俄底農民、工人和紅衛兵，是世界上最可親愛的人類。中華全體底平民，都欽佩你們創造底勞力和犧牲底精神。我們勞動界尤其歡欣鼓舞，願與你全俄底農民、工人、紅衛兵提攜，立在那人道正義底旗幟下面，一齊努力，廢除那特殊的階級，實現那世界的大同。」

二，表示對蘇聯人民及蘇聯政府的正義行爲之感謝。全國各界聯合會致函蘇聯人民及蘇聯政府說：「俄國人民首先爲正誼人道努力。此次通牒（即蘇聯對華宣言）聲明，將中東鐵路礦產森林業權利，及其他由俄帝國政府、克倫斯基政府、土匪霍爾瓦特謝米諾夫俄國軍人、律師、資本家所得之特權，皆歸還中國；俄商在中國內地所設之一切工廠，與夫俄國之官員、牧師或委員等所以不受中國法庭之審判之特權，皆一切放棄；並拋却庚子賠款；無非以俄國人民極信仰之自由、平等及互助主義，推行於世界；不獨向中國人民表示好感也。」「凡世界各國人民中之寶愛正誼人道者，當無不表示贊同。吾人更信中國人民除一部分極頑朽之官僚、武人、政客外，皆願與俄國人民携手，答覆俄國人民及俄國勞農政府之盛意。」

三，號召全中國人民接受蘇聯宣言中的意見。上海「正報」發表「讀赤色通牒書後」一文說：蘇聯布爾什維克黨「要援救中國人民。這種消息，從一九一七年十月便告訴我們了……歐美日本又爲什麼不讓這種消息傳到我們耳朶裏？」就是因爲，按蘇聯的意見，「是强國（指帝國主義）受損失，弱國得利益；資本階級受損失，勞動階級得利益；換言之，就是利於多數，不利於少數。我們若自以爲是多數中之一員，我們當然不反對他。」蘇聯對華宣言，「主張從前日本、中國及協約國所訂的密約，一律取消；從前俄帝政時代在中國滿洲及他處以侵略手段取得的土地，一律放棄；該土地之人民願爲何國及何政體，一任其自擇；中東鐵路礦產森林業權利，及其他由俄帝國政府……所得到的特權，全數返還中國，不受何等報酬。中國人要細讀『一律放棄』、『一任其自擇』、『返還中國』幾句話。中國人更要細看下邊『不受何等報酬』一句話。中國人自從看見外交文書以來，從沒有看見有人對中國權利痛痛快快的說道『返還』、『退還』的字樣，更沒有聽見過『不受何等報酬』這種話。」「我們若有一個朋友，對我們說，從前嫌隙，一概冰釋，願共憂患，互爲愛惜；我們那能不說這人是個肝胆丈夫，是個好朋友；現在這種朋友却出在俄國。」因此，全中國人民，一定接受蘇聯對華宣言的意見。上海「星期評論」說得很好，「我們贊同俄國勞農政府通告的意見，決不是空文的贊同，還須有實際的行動。」

四，要求中蘇兩國建立友好的外交關係。中華救國十人團聯合會致函蘇聯人民及蘇聯政府說：「披肝瀝誠，覆謝我摯愛之俄民與勞農政府通牒之盛意。並願此後與貴國人民恢復平等之邦交，實行懇切之親善，庶幾使中俄兩國人民得以同心協力，再接再厲，打破一切侵害民權之障碍。」中華實業協會致函蘇聯人民、政府及紅軍說：「吾人深願與俄國擁護公道正義及東亞與世界永久和平之人民，正式通好，以達世界大同，民族互助之遠大意志。」並愼重聲明，不願與蘇聯友好的北洋軍閥政府，「屬黑暗武人及腐敗官僚之集合體，無論其號召與目標如何動聽，要皆殘民以逞，私利是圖，與全體國民之公意及幸福絕對不相容。」

五，發展中蘇兩國人民的團結力量，共同爲反對國際帝國主義壓迫，及剷除中國國內的封建壓迫而奮鬥。全國學生聯合會致函蘇聯人民及蘇聯政府說：「我們自當盡我們所有的能力，在國內一致主張，與貴國正式恢復邦交；並敢以熱烈的情緒，希望今後中俄兩國人民在自由、平等、互助的正義方面，以美滿的友誼戮力於免除國際的壓迫，以及國家的種族的階級的差別，俾造成一個眞正平等、自由、博愛的新局面。」「上海學生聯合會日刊」說：「俄國勞農政府致我們的通牒說得好：『深願中國人民，因我們的提議，願做一種自由的人民，爲自由而力戰！』這句話眞是何等懇切！……我們應該實實在在做一些『爲自由而力戰』的成績出來，才眞是不負俄人，抑且不負自己哩！……我的希望是……全國的平民大家協力互助，把國內一切侵害、剝奪自由的惡魔一齊宣告死刑。」

當時北洋軍閥政府正在帝國主義指使之下，與蘇聯政府斷絕一切關係，不僅不接受蘇聯政府之正義的提議，反而盡力隱祕這一消息，甚至電令各省軍閥「妥籌實力防範」過激主義（反動派污衊布爾什維克的稱號），首先要「與各國節使協商合力防制過激主義」（四月十一日上海民國日報）。但是蘇聯對華宣言，「傳到中國以來，中國的人民團體，言論機關，凡有血性的，都有很誠懇有力的表示。」（四月十四日民國日報）除上述各人民團體致蘇聯覆函，各報輿論之外，如北京二十九校的學生還曾直接派代表屢促北京政府「速依民意決定對俄方針」。北洋軍閥政府在全國人民的逼迫之下，不能不改變主張。四月四日北洋軍閥政府還表示，「對勞農政府代表，擬不予接待。」四月十日則不能不「接收俄勞農政府正式照會」。隨後，北洋軍閥政府的機關報——「晨報」也表示：第一，「勞農政府底基礎，總可以說很鞏固了。」第二，「他們所提出的講和通牒，所表示的態度，非常之和平公正；他們所肯廢棄底條約，拋棄底權利，都是我們從前所希望恢復而不可得的；今天他們居然自己肯退還我國，這是何等時機，豈可輕易放過？」第三，「歐美各國，對俄方針，已經也傾向於講和了。」「就這三點考究考究」，「應立刻答覆勞農政府，承認講和。」當時北洋軍閥政府，雖然未與蘇聯談判，可是不久，它在中國人民的壓力下不得不開始與蘇聯政府談判。

一九一九年七月二十五日蘇聯政府對華宣言，有力地證明了蘇聯一向是中國人民的好朋友；一九二〇年中國人民致蘇聯的覆函與輿論，證明了中國人民一向是堅決擁護中蘇友好，是任何帝國主義與反革命分子所阻止不了的。

美帝國主義破壞一九二四年中蘇談判的經過

沈自敏

在十月社會主義革命的偉大節日裏，十一月七日，蘇聯歷史學專家葉菲莫夫同志，在北京作了一次「中蘇友誼發展史」的報告（原文見十一月十一日人民日報）。歷史的事實，確鑿地說明了偉大的蘇聯人民，對中國人民始終不渝的深切關懷和大公無私的援助。但是中蘇人民的友誼，歷來就遭受到國內的反動統治者和國外的侵略者的反對。這一篇文章，根據美國政府的官方文件（一九二四年美國外交文件），揭露美帝國主義破壞一九二四年中蘇談判，破壞中蘇友誼的罪行。

一九二四年五月三十一日，中、蘇解決懸案大綱協定成立。這在中國人民的獨立鬥爭史上，具有劃時代的意義。這在中國近代歷史上，是第一次獲得獨立國待遇。中國人民對强大鄰邦蘇聯和蘇聯人民的偉大友誼，表示深厚的感謝。當時，廣東革命政府的領袖孫中山先生，寫信給蘇聯駐華大使說：「我們兩國的眞正利益，要求我們採取共同的政策，使我們與列强取得平等的待遇，並使我們在經濟上、政治上，從以强權爲基礎的奴役我們的帝國主義體系中解放出來」。

中蘇兩國，建立了經常的外交關係，中蘇人民的友誼得到了進一步的發展。這對革命的中國人民是一個極大的喜訊，從而鼓舞起中國人民爭取獨立的革命鬥爭。但是，帝國主義國家却因此引起了極大的驚惶和不安；它們企圖用各種卑鄙無恥的手段，來挑撥中蘇人民的感情，破壞當時正在進行的中蘇談判。由於一九二四年二月一日英蘇關係業已建立，日本與蘇聯建立關係的談判亦正在進行。因此英日兩國破壞中蘇談判的活動，不得不採取略爲隱蔽的手段。這樣，美帝國主義便成爲公開破壞一九二四年中蘇談判的首犯。

自一九二四年三月上旬開始，到同年五月三十一日爲止，中蘇談判終於在中國人民的堅決要求下，蘇聯大使加拉罕的奮鬥中勝利完成。但是這個勝利是經過了許多曲折的道路的。這些曲折過程，是由美帝國主義直接，或由美帝國主義指使其他帝國主義國家所造成的。下面我們把美帝國主義破壞中蘇談判的陰謀，以及在這一直接破壞的陰謀失敗後，又勾結日本帝國主義扶植張作霖，來破壞中蘇人民友誼的陰謀，作一個簡單的說明：

一、一九二四年中蘇談判期間，美國一貫進行破壞。

由於蘇聯國際聲威的增加，和對中國人民的至誠友誼；由於中國人民的堅決的正義輿論的壓力，北京政府不得不接受中國人民的要求，與蘇聯進行建立外交關係的談判。但是北京政府又害怕帝國主義國家的干涉，所以這個談判是秘密進行的。一直到三月八日，談判內容大致確定後，王正廷才在北京政府的內閣會議上宣佈。其內容包括建立外交關係，放棄帝俄時代的特權，廢除舊約，退回庚款，解決蒙古問題和中東路問題。很明顯，這些問題完全是中蘇兩國的問題，美帝國主義毫無插足干涉的任何藉口。然而美帝國主義却決意干涉。它首先煽動長期對中東路懷着侵佔野心的法國，以所謂「中東路的最大債權銀行是遠東銀行，而法國在遠東銀行中佔有極大股權」這樣的口實，在三月十二日向北京政府提出威脅性的照會。中蘇談判，因此中斷了。當時，蘇聯代表給王正廷一封信，說明這一由法國提出的威脅性的照會，事實上是其他更重要的帝國主義國家即美國作祟的結果。蘇聯代表鄭重告訴王正廷說，中蘇談判的內容，合於中國人民的利益，爲中國人民所讚揚，例如關於中東路問題的處理，就是十分公平合理的。這是中國人民長期奮鬥追求的目的。這一個目的，祇有蘇聯才能給以滿足，而爲其他國家所決不能滿足的。至於那些凡爾賽和約、華盛頓條約中的什麼「修訂不平等條約」、「廢除關稅協定」等諾言，不過是一種欺騙。蘇聯代表的正義言論，既揭穿了美帝國主義的虛詐面目，及其破壞中蘇談判的陰謀，又提醒了北京政府，使它不至再度受帝國主義的欺騙。

在美帝國主義和法帝國主義聯合破壞中蘇談判的陰謀失敗之後，法國公使即趕快向美國求援。四月二日，法國公使向美國公使提出一件文件說：第一，法國成爲遠東銀行的承繼者，曾得到美、英、日三國的公認；第二，上述權利又在華盛頓會議通過的第十三條議決案裏確定。法國政府在這一個文件中表示了這樣明確的態度：美國既然促使法國提出照會，來干涉中蘇談判，現在那遭到了打擊，那麼，美國自己就應該出頭露面來干預中蘇談判。四月二十六日，美國務卿休士對美國駐華公使舒曼發出指令，叫他：第一，單獨對北京政府提出照會，其用意是想裝作事先並不與其他國家勾結，隱藏其曾經在事先與法國破壞中蘇談判的罪行；第二，向北京政府說明，中國必須遵守所謂華盛頓會議中第十三條議決案，共用意是企圖以華盛頓會議的議決案，作爲干涉中蘇談判的工具；第三，叮囑舒曼，要他小心謹愼，不要讓別人認爲美國意在干涉中蘇談判，而要讓人相信美國的用意，僅僅是爲了所謂「保衛國際權利」。美帝國主義的陰謀欲蓋彌彰，這一指令，完全露出了它的狐狸尾巴。五月三日，舒曼依照這個指令，向顧維鈞提出照會。在這一照會中，竟以一九二二年二月四日華盛頓會議第六次全體會議中的「各國對中東路所有股權，不得任意改變」這一決議爲藉口，干涉中蘇談判，並且恬不知恥說，這一行動，是爲了保障包括俄國在內的所謂各國權利，因此不能同意中東路現狀的改變。這一照會，充分證明，美國是以華盛頓會議這一個「法寶」，無孔不入地干涉中東路，以此實行破壞中蘇談判。

北京政府在美國的威脅下動搖了。甚至對這樣明目張膽的干涉罪行，還要替它開脫，出來加以「否認」。而事實是由於美帝國主義的干涉，中蘇談判在五月三日後，又遭到了第二次的中途停頓。

在這種情況下，爲了打開談判的沉悶，蘇聯代表於五月十三日給美帝國主義及法帝國主義以嚴厲的斥責。蘇聯代表明確指出，中東路祇是中國與蘇聯的問題，不容許任何國家的干涉。一切國家從中干涉的目的，無疑的都是旨在阻碍中蘇關係的建立。美法帝國主義竟狂妄到如此地步，以爲中蘇談判非由他們參預不可。那末，蘇聯代表告訴他們，第一，華盛頓條約與蘇聯毫無關係；第二，華盛頓條約，對中國來說，也是毫無意義的，幾年來帝國主義國家以此爲工具愚弄中國人民，美帝國主義根據華盛頓會議有所行動時，不過是意在再一次欺騙中國人民而已；第三，華盛頓條約，對帝國主義國家來說，也毫無意義，因爲他們雖然提出了許多花言巧語，但是並不打算實行。事實證明，祇有蘇聯，才自動地、眞正地放棄了帝俄時代用武力奪取的一切權利。蘇聯代表警告美帝國主義說，帝國主義國家狂妄地認爲全個世界都是屬於他們的，那末蘇聯將告誡他們，蘇聯的事情，不容任何國家的干涉，同樣，中蘇之間的問題，也不容任何其他國家的干涉。

美帝國主義經過這一正義的斥責後企圖緩頰。但是，正在這時，他們自己的陣營裏起了糾紛。五月十五日，美國合衆通訊社，據說因爲國務院曾經拒絕它設立電台的要求，所以促使其駐華記者馬歇爾，披露了一個由英國傳來的報導。報導的內容，完全證實了美帝國主義一貫破壞中蘇談判的陰謀，及其所施展的狡賴手段。這個報導說：「華盛頓國務院承認了最後干涉中蘇的談判，美國曾向中國政府提出警告說：倘若中國承認蘇聯，將會得到不愉快的結果。在它的干涉行爲中，竟要索六百萬至八百萬美元，以償付美國在一九一八年出兵西伯利亞時，在中東路的費用。」

美帝國主義在三月十一日聯合法國，在五月三日又親自出面來破壞中蘇談判，但是都遭到了可恥的失敗，最後竟藉口勒索，橫加干涉，要弄了這一套無賴手段。美帝國主義這一罪行，已經是鐵案如山，百口莫辯了。於是，它又另換花樣；一方面造謠挑撥，一方面竄改原來報導。它造謠說：中蘇談判停頓的原因，並非由於外國的干涉，而是由於北京政府內部和布爾什維克意見不合所致；它又企圖竄改原來報導，叫北京公使團修改倫敦傳來的報導中的「美國曾向中國政府提出警告說，倘若中國承認蘇聯，將會得到不愉快的結果」這一句話。但是美帝國主義的罪證確鑿，爲衆目所共覩，要竄改亦來不及竄改了。於是美國代理國務卿格魯，叫美國駐華代辦培爾撒賴，撒賴的方法有兩種，一、想一腳踢翻，根本否認這個消息，說這個消息不見於本地報紙。其目的是想由此說明，這個消息本身之不可靠。二、決不要提到這個消息的來源是合衆社。其目的是想由此說明，你看，這個消息與美國政府並無任何關係！

美帝國主義干涉中蘇談判，破壞中蘇友誼的陰謀和罪行完全被拆穿了。中蘇談判協定，終於在中國人民和蘇聯代表的堅決鬥爭下，經過了許多曲折過程，在五月三十一日勝利簽訂。

中蘇兩大民族的友誼，通過條約的形式更進一步的發展起來了。這給中國人民的革命熱情以極大的鼓舞，這同樣給帝國主義以沈重的打擊，帝國主義陣營內表現得十分慌張。這在六月四日意大利駐華公使訪問美國駐華公使的談話中顯現出來。意大利公使說，北京公使團提出的照會中，他亦簽了名。當時，他以爲僅僅是討論關於中東路的問題，但是眼見得中國承認了蘇聯，這個問題就很複雜了。他現在不知道應該採取什麼態度，這使他十分彷徨無措，所以迫切希望知道美國的政策和態度。這更進一步證明了，美帝國主義是破壞中蘇談判的首犯。

二、美國勾結日本、扶植張作霖，進行破壞中蘇友誼。

五月三十一日，中蘇條約簽訂了。簽約的中國代表，發表了談話，他說明了中國人民要求和信任蘇聯人民的意願。談話的內容說，中東路的問題，除中蘇兩國外，其他任何國家都無權過問。從前中蘇兩國因爲沒有直接的關係，所以影響到中東路問題的解決；今後，中蘇兩國關係建立了，中蘇兩國自己的事，決不允許任何强權國家來干涉。這是中國人民堅決的、正義的呼聲。接着，六月二十六日，蘇聯大使在報上發表了談話，再一次揭露美帝國主義一貫侵略中國，損害中國人民利益的罪行。他說，美國務卿休士以爲，美國政府付出了一點小恩小惠，中國人民從此必須就對美國言聽計從。但是，中國人民早就清清楚楚地認識到，誰是敵人，誰是朋友。帝國主義一貫蔑視中國人民的利益，教育了中國人民，使中國人民知道，如何來保衛自己的利益。

在這以前，六月十一日，北京政府通知北京公使團領銜的荷蘭公使，叫他交出帝俄的領館，以便由蘇聯大使接管。美帝國主義又力圖橫加阻撓。但是，鑒於五月三日向北京政府提出照會後所得的教訓，美帝國主義小心翼翼地作了更週密的佈置。第一，美國公使故意避免公開出面，躲開領銜公使的名義。當時，荷蘭、意大利、英國的公使都不在北京，倘若這時有聯合的照會提出，就要由美國公使署名領銜。所以美國公使舒曼在八月十三日藉故離開北京回到美國；第二，美帝國主義深切了解到日本對東北的野心，所以指使日本公使領銜，在八月十八日向蘇聯大使提出極其荒唐的照會，其中並附有所謂美國的保留意見。這個保留意見是，帝俄的使館雖然由蘇聯大使接管，但決非美國承認蘇聯制度的表示。

八月二十一日，蘇聯大使立刻答覆了日本公使領銜所提出的照會，並對美帝國主義這一謬說給以嚴正駁斥。蘇聯大使對日本駐華公使芳澤說，當日本正在和蘇聯進行恢復邦交談判的時候，日本竟提出了這樣的照會，這使蘇聯深深感到遺憾。蘇聯認爲日本決不應該附和美國的意志，因爲將來蘇日關係即使一旦建立，並不等於日本承認無產階級專政的社會主義制度，同樣，蘇聯亦決不會承認日本的資本主義制度的。至於說到移交使館的事，那末，日本應該深切認識到，使館的眞正主人是誰的問題。蘇聯大使進一步向芳澤正告說：蘇日談判正在進行的時候，日本不應該把美國的利益考慮在蘇聯的利益之先，因此，蘇聯必須向日本指出，美國對蘇聯的外交政策，充滿着恐懼和憎恨，甚至在外交文件中，亦無法壓制這種罪惡的情緒，而表現爲絕對的無禮態度。當然，美國對華政策中有關蘇聯問題的地方，特別來得敏感。因爲蘇聯誠懇坦率的政策，給美國以最嚴重而强烈的打擊。美國企圖以僞善的基督教徒的虛詐面貌，掩蔽其對華的毒辣政策的陰謀，於是就完全暴露在中國人民的面前了。但是，日本竟在美國的指使下，發出了像八月十八日那樣無理的照會。接着，蘇聯大使特別加重地駁斥了美國的所謂「保留意見」，他說，照會中說到美國決不打算承認蘇聯的制度，這一點，那末可以告訴他們，蘇聯在任何時期都不勉強他們這樣做，但是，將來有一天美國人民是會這樣做的。美國今天的制度，是這樣的一個邪惡制度，侵略中國，掠奪中國人民的主權，竊佔菲律賓，干涉美洲各國，任意屠殺黑人……。這一個制度，是墮落，毀滅，掠奪和魔鬼的化身；而其所謂議員、部長、法官之類，不過是屠夫和兇手而已。因此，可以了解到，即使將來蘇聯與美國恢復關係，承認美國政府，但決不是承認這一個罪惡的制度。美國人民是反對美國政府的對華政策的。

蘇聯大使的言論，如秋陽般地明亮，將美帝國主義的醜惡面貌和指使日本破壞中蘇友誼的兇行，給全部透射出來了。日本公使被迫不得不表示道歉。八月二十日，領銜提出第二次照會，說日本公使由於職務的關係，不能不徵詢美國公使，所以在第一次照會中出現了美國的保留意見。這雖然是日本藉此下台的飾詞，但同樣，明白地說明了蘇聯的外交政策和蘇聯大使言論的無比的正義性和正確性。八月三十日，蘇聯大使致日本公使覆文，說明蘇聯決不願意再看見美國政府另要花樣，又有什麼進一步的要求。這樣，美帝國主義利用日本破壞中蘇友誼的初步計劃破產了。

美帝國主義經過幾次沉重的打擊，仍不放棄這一陰謀，它又改換了另一種方式，即竭力支持中國國內的反革命軍閥，利用他們來進行對中蘇友誼的挑撥與破壞。段祺瑞和張作霖，就是當時美帝國主義認爲可以利用，作爲反對蘇聯，破壞中蘇友誼的兩個最好的走狗。十一月二十八日，美國公使馬慕瑞到任不久，即去訪問段祺瑞。馬慕瑞在這一次訪問中，確證段祺瑞是反蘇「最有力的一人」，這意思是說，美國可以通過他，在中國執行反蘇政策。最後，馬慕瑞又假作正經地說，訪問段祺瑞，並不等於承認段祺瑞政府，這就是說，美國將以段祺瑞的反蘇活動，作爲承認這一反動政府的條件。馬慕瑞在訪問段祺瑞以後的第二天，即十一月二十九日，又去訪問張作霖。由於張作霖擁有強大的反革命武裝，所以馬慕瑞特別加以重視。他們在這一次訪問的談話中，初步交換了反蘇活動的計劃。張作霖希望他的反蘇活動，能夠得到帝國主義的支持。因爲，他認爲，蘇聯在中國的活動，必然會「危害在華外僑的生命和財產」，因此，「北京外交使團，必須採取堅決的態度，來對付布爾什維克。」而張作霖自己，表示「一定堅決站在北京外交使團這一面。」據此，馬慕瑞認爲張作霖是一個「坦白」、「率直」、「眞誠」的人。即是一個有力的反蘇反人民的重要頭目。

一九二四年，中國人民在中國共產黨領導下，開始了人民革命高漲的起點，一方面，在中國共產黨的倡議、領導、支持下，和蘇聯人民的熱情的援助下，成立了廣東的革命政權和革命武裝；一方面，又由共產黨在全國發起召集國民會議和廢除不平等條約的人民運動，恢復工人運動並且開始了農民運動。這樣，當南北的革命勢力展開了中國人民解放鬥爭的大旗之後，美帝國主義支持反革命軍閥、破壞中蘇關係、挑撥中蘇人民友誼的行動就更加露骨了。十二月一日，馬慕瑞給美國國務院的報告說：「馮玉祥的强大武力駐留在北京附近，孫中山有立刻到達北京來的可能。這說明，國民黨（按係當時代表革命勢力的國民黨）和蘇聯勢力，即將控制北京了。」所以馬慕瑞認爲要全力支持張作霖，而且首先應該發出一個照會，聲明美國支持目前的北京政府，而且允許將來可以進行關於修訂條約的談判，以便張作霖一方面以此來「壓服」布爾什維克的宣傳，另一方面可以與列强進一步合作，來反對蘇聯的在華勢力。馬慕瑞自己說出了這一個計謀的目的。十二月四日，他給國務卿休士的電報作了露骨的說明。他說，美國必須這樣做的理由在於：一，「這樣可以打擊蘇聯放棄不平等條約的宣傳。」這就是說，美國妄想以其虛僞的所謂「修訂條約」的欺詐諾言，來模糊中國人民的視線，離間中蘇人民的友誼。二，「通過保守勢力，獲得反對蘇聯宣傳的出發點。」這就是說，鑒於在破壞中蘇談判這一罪行中所遭到的打擊，使他深刻了解到，在中國進行反蘇活動必須緊密勾結中國國內的反革命勢力。否則，就會失去他所說的「出發點」。反過來說，張作霖的反蘇反人民的反革命活動，亦即是美帝國主義所策劃的反對蘇聯，破壞中蘇友誼的整個計劃中的一個重要部分。

但是，英勇的中國人民，在中國共產黨領導之下，在蘇聯人民的偉大友誼的鼓勵和幫助之下，是可以打敗任何帝國主義侵略和反革命勢力的壓迫的。一九二五年，以五卅運動爲中心，展開了全國範圍內的人民革命的大風暴。「五卅」運動中，中東路的蘇聯員工，積極支援中國工人的罷工鬥爭，同時，蘇聯大使一面斥責帝國主義屠殺中國人民的暴行，一面熱烈同情和鼓勵中國人民的革命鬥爭。歷史的事實說明了，蘇聯人民是中國人民最可靠的朋友。「中國人民對於斯大林的敬愛，對於蘇聯的友誼，是完全發於誠意的；任何人的挑撥離間，造謠污衊，到底都沒有用處。」蘇聯人民的援助，不僅使中國人民在中國共產黨的領導下，取得了反對帝國主義、封建主義、官僚資本主義的革命鬥爭的勝利，而且將要在建設偉大祖國，爭取世界和平的鬥爭中，繼續不斷的獲得光輝的成就。

有關封建社會的幾個問題（下）

畢留科維支著　張蓉初譯

波爾什涅夫有關「看不見的潛力」的議論是一個幌子，在這個幌子後面隱藏着他自己的眞實意見，隨時表現出來，例如說：「……民族並非環繞着資產階級形成的」，「當民族形成的時期，農民是民族的核心、本質。」波爾什涅夫無非是要用這些說法來解釋其主要原則——農民問題是資產階級民族運動的眞正本質。

波爾什涅夫想把他對於資產階級民族運動中農民本質的瞭解，符合於列寧—斯大林認爲這些運動主要是由資產階級利益所操縱的運動的論斷，既不可能，因而他在矛盾的網裏弄糊塗了，這些矛盾著者自己沒有察覺到。他從自己對於「看不見的潛力」的思考中，提出了下列的原則作爲結論：「農民若干世紀來對封建剝削的鬥爭，形成了民族的一切因素，形成了民族發生的一切基礎。農民是民族發生的基礎與核心。」

可是波爾什涅夫忽然記起了：「可是農民鬥爭畢竟還不能使民族國家的興起付諸實現。爲此必需有資產階級負起領導的作用。」這就使我們完全不能瞭解了，既然農民能夠構成民族的基礎及一切因素，爲什麼不能使這個建築付諸實現；既然已具有形成眞正民族的基礎及其存在的一切因素，那麼，民族到底還缺少什麼呢？著者使讀者在這些謎上傷透了腦筋。

波爾什涅夫在歪曲馬克思—列寧對於資產階級民族運動的瞭解時，不僅違反了歷史的景色，而且還犯了很大的方法論上的錯誤。

波爾什涅夫不得不承認斯大林同志的名言：「民族問題實際上是農民問題」，他把這句話當作論述資本主義高漲時期民族運動的基礎，實際上這句話只「說明了全世界在無產階級革命時期的民族問題的本質」。

可能波爾什涅夫會這樣想：他這樣做不免會有一點點年代上的不正確，這一點點不正確可因非常能感覺到的「理論上的」優勢得到補償而有餘；因爲在頭腦簡單的人瞧來，「農民問題常是而且至今仍是民族運動的本質」的原則，比「從無產階級革命時期起農民問題才成爲民族運動的本質」的原則，要「革命」得多。假使波爾什涅夫眞是這樣想的話，那麼他錯得太厲害了。

讓我們來看看，波爾什涅夫在年代的不正確後面隱藏着什麼。

其實，祇有從無產階級革命時期起，民族問題才成爲農民問題，這原不是偶然的。這可以由兩種情況來說明。第一，在西方，要從帝國主義出現時起，農民才成爲民族鬥爭的主要而最經常的動力；在這以前，正如早已說過的，農民之參加民族運動只是散見的。從帝國主義時期起，農民作用此一改變在歷史上是不可避免的；因爲在資本主義高漲時期是國內問題的民族問題，現在變成了國際問題，主要是殖民地附屬國的問題，而農民是帝國主義者所壓迫的殖民地居民的基本羣衆。

要使民族問題主要地變爲農民問題，這固然是必要的，可是還不是主要的前提。假使基本的農民羣衆在民族運動的新階段，繼續支持自己民族資產階級爲市場的鬥爭，假使民族資產階級依舊處於領導地位，那麼，農民問題當然不能具有獨立的政治意義，並且不會成爲民族問題的本質。

斯大林強調說：「當農民（一般說來還有小資產階級）還充滿着民族成見，跟在資產階級後面時，沙文主義及民族鬥爭是必然的，不可避免的。」

假使此一原則還保存在無產階級革命時期，那麼，這時期的民族運動依舊主要是資產階級的。實際上整個改變正是發生在這種關係上面。革命無產階級是造成這樣改變的力量，它在反帝國主義壓迫的鬥爭中，負起領導殖民地農民千百萬羣衆的責任，並且把農民問題作爲獨立的政治問題，和殖民地資產階級的民族主義意圖對立起來。這就是爲什麼從偉大十月社會主義革命勝利時起，列寧和斯大林開始了民族運動的新頁。「十月革命展開了一個新時代，即世界各被壓迫國人民與無產階級聯盟並在無產階級領導下進行殖民地革命的時代……

殖民地和依賴國家民族解放革命的紀元，這些國家中無產階級覺醒的紀元，無產階級在革命中起領導作用的紀元，已經到來了。」從這時起，在蘇聯的領導下，無產階級開始了對於被壓迫的及無完全主權國家的人民羣衆之「雄厚資本後備軍」的爭取。

可是，要把殖民地及附屬國的農民從帝國主義者方面爭取過來，無產階級就應當把他們從這些國家的資產階級的領導及控制之下爭取過來，因爲資產階級是會犧牲農民而與帝國主義者勾結的。無產階級應當自己領導勞動羣衆的運動，使這個運動走向社會主義的道路。

因而原是資產階級民主革命一小部分的民族問題，在歷史上必然轉變爲無產階級革命的一部分。

因此，社會主義革命在俄國的勝利及無產階級在世界反帝國主義鬥爭中的領導權，把民族解放運動轉變爲無產階級革命的一部分。這就是使農民問題轉變爲民族問題的主要條件。

所以，把兩個不同歷史時期的民族運動混爲一談，而斷言在任何情況下其本質仍是一樣的，這個說法是犯了很重大的原則性錯誤。斯大林同志警告我們不要犯這種錯誤。當他批評南斯拉夫共產黨員塞米支時，他說：「假使把民族運動的社會意義歸結爲各不同民族資產階級間競爭的鬥爭，事實上就不能認爲民族問題是農民問題。反之，假使事實上認爲民族問題是農民問題，那麼就不能把民族運動的社會意義看作各不同民族資產階級間競爭的鬥爭。無論如何不能在這兩個說法中間放一個等號。」

波爾什涅夫想用種種方法來堅持其看法，他以爲在資本主義興起的時期，農民問題就是民族運動的本質，因而違反了列寧—斯大林關於偉大十月社會主義革命及要把殖民地國家農民羣衆從帝國主義壓迫下解放出來必須由無產階級領導的決定性意義之原則。換句話說，在這種情況下，他在方法論上也犯了同樣的錯誤，正如他寫反封建主義農民運動的傾向及任務時所犯的錯誤一樣。

在民族問題上的一連串思考，使波爾什涅夫得出資產階級民族國家兩重性質的結論：在每一個民族中，與資產階級民族並存的，還有一個農民的民族，即其經常的本質。波爾什涅夫在證明這個結論時，引用了列寧的名言：「在每一個現代民族中有兩個民族……每一個民族文化中有兩種民族文化。有布里什克維支、古支可夫及斯德盧威的大俄羅斯文化，但是也有由車爾尼雪夫斯基及普列漢諾夫所表現出來的大俄羅斯文化。」

是否就此能把列寧所說一個民族中有兩種文化及兩個民族之對立，瞭解成農民及農民文化是和資產階級及資產階級文化之對立呢？無論如何也不能；這樣的對立是違反馬克思—列寧主義的基本原則的。

在資產階級民族國家的領域內，農民從來沒有獨立地在經濟及政治方面與資產階級對立起來，因此，在文化方面也不會如此。

我們記得列寧的精確非凡的話：「……即一般小資產階級，其中包括有農民，凡是想覺悟到自己力量，自行處理經濟和政治的一切企圖，都終於遭到了破產。或者在無產階級領導下，或者在資本家領導下；中間道路是沒有的。一切夢想這中間道路的人，都是空想家，都是幻想者。」

如果農民在政治及思想上不受工人階級的影響，在資產階級民族國家內，農民就不會是一個特殊的民族來對抗資產階級，至多祇是資產階級最進步及急進的一翼而已。要使中間階層，包括農民在內，與無產階級一起組成一個民族，這個民族要在資產階級民族國家內對抗資產階級，那麼農民及其文化應該轉向無產階級及無產階級文化，就內容而論是社會主義的文化。

估計到這樣的情況，列寧才用下列的話來表明其對於當代民族中兩個民族及兩種文化的思想：「在提出『民主主義的國際文化及全世界工人運動』的口號時，我們祇接受每一個民族文化中民主的及社會主義的因素，祇有在它們與每一個民族中的資產階級文化及資產階級民族主義對立時才無條件地接受它們。」

正如列寧在這個場合所瞭解的一樣，斯大林同志完全正確地指示我們說：「難道列寧在戰前沒有說過嗎？我們有兩種文化——資產階級的及社會主義的……」很明顯，這裏沒有談到農民文化是資產階級文化的對立物。假使波爾什涅夫曲解列寧的這個原則，那麼祇是因爲在此一場合，正如在其他一切場合一樣，他對於農民作用之瞭解實質上是傾向於民粹主義的瞭解，這樣的瞭解自然而然地使他否認無產階級對農民領導權的歷史必然性。

★　★　★　★

我們對於波爾什涅夫文章的兩個中心問題業已仔細地分析了他的觀點。我想這一個分析使我有充分的根據作出下列結論。

波爾什涅夫所提出的任務，在科學上及政治上是非常正確的。可是他不僅沒有完成這些任務，並且在方法論上犯了很大的錯誤，因爲他不是在馬克思—列寧主義的基礎上，而是用違背馬克思—列寧主義原則的方法來解決他所提出的任務。

波爾什涅夫在想打擊輕視歷史過程中農民在階級鬥爭中所起作用之理論時，他否認了這個鬥爭的歷史規律性的物質基礎，並且輕視了無產階級及無產階級革命的歷史作用。

說波爾什涅夫的文章之問世對於蘇聯歷史科學毫無用處，未免有點不公平。這些文章引起了蘇聯歷史學者的合理抗議，促使他們更深刻地去研究理論問題。雖說如此，波爾什涅夫文章給我們歷史科學所帶來的害處却遠比益處爲多，因爲這些文章成爲惡意的、反馬克思主義觀點的溫床。

波爾什涅夫所犯嚴重錯誤的原因究竟在那裏？首先在他自己！波爾什涅夫還沒有適當地掌握馬克思—列寧主義的理論，就敢於去解決方法論上的重大問題。在讀波爾什涅夫的論文時，你會摸不清：就是有經驗，有長期科學工作資歷的蘇聯歷史學者，怎麼會在解決最重要的歷史問題時，在方法論上犯如此重大的錯誤呢？

波爾什涅夫的另一個嚴重錯誤是他獨自一人，脫離科學界同人、不與蘇聯歷史學者同志們討論這些問題，就去解決了複雜而困難的歷史及方法論上的問題。

對於歷史學者同人的過錯，我們也不能不聞問；首先是蘇聯科學院歷史研究所中世紀史部門的同人，他們對於波爾什涅夫的論文長期漠不關心，沒有及時對其錯誤有所反應。這樣的態度是最不可原諒的，因爲我們所討論的、充滿在波爾什涅夫論文中的歪曲馬克思—列寧主義理論的相當大部分，比這些論文還出現得早些，早在一九四八年出版的專著中就已經是如此。可惜這篇專著沒有成爲深刻及原則性批評的對象。這就是所有蘇聯的中古史學者的過錯。（譯自蘇聯「歷史問題」一九五二年二月號）

編者按：文中原有附註三十三條，因本刊篇幅關係，删去不載。

學術消息

蘇聯科學院「古代歷史公報」撰文論述郭沫若對於中國古代史底研究

張軼東

今年蘇聯研究古代史的權威雜誌——古代歷史通報——第一期發表一篇以「中國古代史權威郭沫若」爲標題的論文，慶祝郭先生獲得斯大林國際和平獎金。文章對郭氏極爲推崇，說他是中國詩人，是作家，是歷史家，是卓越的社會活動家，「三十年來始終站在中國革命知識分子的前列，以自己的創作爲人民服務」。

文章於介紹郭先生的簡史和奮鬥精神後，便論及在中國歷史上的貢獻，說：在郭沫若以前，中國的史學家們以爲中國並沒有經過奴隸社會階段，而郭沫若以爲中國是經過了奴隸社會，並且證明了在古代中國曾經大量地在生產中使用奴隸勞動。郭沫若以爲在殷商時期已經形成了奴隸制的階級社會，以爲古代中國的奴隸是屬於國家的。國家經濟底崩潰，國有土地與手工業工場底逐漸過渡到私人手裏，同時也就象徵了奴隸制度底終結與往封建社會的過渡，政權也逐漸從皇帝與諸侯底手裏移到了比較下層的地主手裏。這樣就發生了大土地所有者底封建制度。這個過程是在春秋戰國時代逐漸發生的。……此外，郭沫若對於古代中國思想底發展也作了很多的研究。郭沫若的觀點與蘇聯學者們底觀點是極端相近的。……

文中也談到了蘇聯史學家們對於中國古代史底看法，說：「在蘇聯史學界曾有過一種看法，即以爲殷代末年階級社會並未形成。這種看法在新中國所正在展開着的文字史料底研究與殷墟底發掘將來未必能證實，就目前所得到的材料而論，郭沫若底觀點比較蘇維埃史學家們底觀點要有力一些。」